PRIMER AÑO — Núm. 199 — FRANQUEO PAGADO — Dirección, Redacción y Administración: AVENIDA DE MAYO 769 — Buenos Aires, Miércoles 9 de Agosto de 1916

Todas las cartas destinadas a la Redacción deben ser dirigidas al Director.

Como el diario no puede responsabilizarse por los manuscritos que se le envíen, ruega a los autores guarden copias de ellos.

Dirección Telegráfica: EPOCA, Buenos Aires

Teléfono: Unión Telefónica 5194, Avenida.

La Epoca

PRECIOS DE SUSCRIPCION:

CAPITAL

$ m/n. Un mes 1.70 — $ m/n. Tres meses 5 — $ m/n. Seis meses 10 — $ m/n. Un año 20

PROVINCIAS

Un mes 2 — Tres meses 6 — Seis meses 12 — Un año 24

EXTERIOR

$ oro Un mes 2 — $ oro Tres meses 6 — $ oro Seis meses 12 — $ oro Un año 24

Número del día 0.08 — Número atrasado (dentro de los 30 días) 0.20 — De fechas anteriores 0.50.

LA EPOCA se envía directamente por correo a toda persona que lo pida acompañando el importe correspondiente. Los pedidos de suscripciones para el interior de la República se atenderán por cualquier número de días a razón de 0.08 por ejemplar.

9 DE AGOSTO DE 1916

La moral del senado

Con la aprobación de un diploma ilegítimo la mayoría del senado reafirmó ayer su solidaridad con el pasado político de que proviene. Han resultado ilusorias aquellas esperanzas depositadas en una supuesta enmienda del alto cuerpo, cuya ética sustancial se mantiene sin soluciones de continuidad, fiel a ciertos principios y a determinadas prácticas hace tiempo condenadas por un concepto más honesto y menos utilitario de la política. Evidentemente, la mayoría del senado de la nación, como los Borbones, nada ha aprendido ni ha olvidado nada. Mediante un esfuerzo digno de mejor causa, el Senado ha logrado aislarse dentro del ambiente, sustrayéndose a sus imposiciones, rebelde a la sugestión del medio, sordo a sus enseñanzas, para vivir dentro de un pasado artificialmente reconstruído merced a ciertas circunstancias favorables para el Mundo anticuado, especie de rezago anacrónico de una época que se aleja rápidamente, el senado obstínase en desconocer la verdadera latitud política en que se halla detenido. Desconociendo la profunda modificación experimentada por las condiciones generales de la vida institucional argentina, su miopía confunde el fenómeno histórico que presenciamos con una transitoria y superficial operación de la política destinada a perecer poco más allá de su punto de partida. En esta apreciación estorba a los senadores su exceso de experiencia, porque es error habitual de los expertos creer que nada puede ocurrir que no sea repetición de cosas ocurridas ya, y, por ende, de ellos previstas, conocidas y adivinadas hasta en sus más lejanas repercusiones. La conducta del senado en las circunstancias políticas actuales lo comprueba. Los políticos profesionales refugiados en la alta cámara han sido inducidos a error por su abundante bagaje de experiencia, que, en ciertos casos, más que alforja sustanciosa, es carga agobiadora. Por eso, los senadores no creen lo que ven, y prestan fe a lo que saben. Insensata sabiduría que ha divorciado al senado del país, haciendo del primero un cuerpo extraño y refractario a las aspiraciones del segundo.

De modo que la sanción del diploma presentado por el ex gobernador de San Juan importa, como decimos, un acto de solidaridad del senado hacia sus antecedentes. Una ratificación en el rumbo político que sigue hace tiempo.

En rigor la mayoría del senado no podía hacer otra cosa sin renegar de la propia historia de cada uno de sus miembros, sin condenar "en gros", su pasado. La aprobación del diploma de San Juan significaba una legitimación de la misma moral usada en situaciones idénticas por el régimen político que cada miembro de la mayoría individualmente, y todos en conjunto, representan en la cámara alta. Al prohijar al senador por San Juan adoptaban, pues, uno de los suyos.

Porque sería inoficioso inquirir en la sanción de ayer otros motivos que las razones de orden político—detestablemente político—enunciadas más arriba. Ni el despacho de la comisión de Poderes ni la exposición del interesado pudieron despojar al caso de su esencia inmoral vigorosamente señalada por el senador radical Dr. Soto. Limitóse el miembro informante de la comisión a exponer la corrección externa del acto electoral que diera origen al diploma presentado, negándose a profundizar en él para atenerse prudentemente a esa excursión por la periferia. En cuanto al alegato del senador electo resultó extenso, y, por ex, tenso, superficial. Nada nuevo pudo decir a favor suyo el ex gobernador de San Juan, de modo que redújose a reproducir la minuciosa historia de las vicisitudes políticas que le indujeran a saltar de la gobernación al senado para evitar una dislocación de su partido seriamente labrado por la rivalidad de cuatro aspirantes a la banca ganada, a la postre, por el gobernador. Es decir, demostró que había aplicado al caso la filosofía del proverbio que atribuye la mejor parte al encargado de partir y repartir, cosa, por lo demás, que ya había sido advertida hasta por las personas menos perspicaces.

En resumen: el ex gobernador de San Juan es senador por la gracia política de la mayoría del senado. Pero la sanción no ha tenido las virtudes del agua lustral. El diploma sanjuanino es tan ilegítimo ahora como antes, pese al bautizo de Jordán que le fuera conferido. La moral del senado no le alcanza para dotar de ella a cosas que, de por sí, no la poseen.

Dr. Roque Sáenz Peña

Hoy cumplen dos años de la muerte del doctor Roque Sáenz Peña, fallecido el 9 de agosto de 1914. El ex presidente argentino no ha sido uno de esos mandatarios que no dejan tras de sí más que un nombre vano e insignificante, sino un hombre de alto pensamiento, que supo vislumbrar en una época famosa por su descomposición política, de que era llegada la hora de abrir al pueblo argentino más amplios horizontes de civismo, de progreso y de libertad. Su ley de reforma electoral es la manifestación de ese pensamiento y señala una conquista que ha hecho prestigiosa su presidencia.

Por estas circunstancias, la memoria del mandatario argentino no se ha desvanecido, como tantas otras, en la indiferencia y el olvido y sus conciudadanos tienen, para ella, un recuerdo afectuoso, que se ha exteriorizado hoy con motivo del aniversario de su muerte.

RECOMPENSA

Decididamente, todo trabajo tiene su recompensa. La ha obtenido, por fin, la meritoria labor realizada en Corrientes por el señor ministro Sáenz Valiente. Por decreto expedido ayer, el P. E. aprueba la conducta observada por el señor Sáenz Valiente como interventor en Corrientes y le da las gracias por los patrióticos servicios prestados. Todo el mundo había olvidado ya aquellas proezas terrestres realizadas por el señor Sáenz Valiente fuera del medio acuático que es su elemento natural; todo el mundo, excepto la provincia que preparaba en silencio su galardón. El señor Sáenz Valiente no puede quejarse de la gratitud de sus conciudadanos.

POLITICA FERROVIARIA

La línea de la Quiaca a Tupiza

El acercamiento de los pueblos sudamericanos ha sido obstaculizado siempre por la falta de vías de comunicación que pongan en contacto sus actividades estimulando y propulsando las vinculaciones económicas, fuente y origen de toda fraternidad verdadera. Empeñadas nuestras repúblicas en la dilucidación de sus cuestiones internas y con la mirada vuelta siempre hacia Europa, han descuidado de manera lamentable un capítulo de la importancia del de la política ferroviaria continental. De ahí que todavía sean las comunicaciones un problema a resolver y la vitalidad de nuestras riquezas no pueda aprovecharse recíprocamente entre las diversas repúblicas del continente.

Sugiérenos estas reflexiones la morosidad con que se realizan los trabajos de la línea férrea que debe unir a la Argentina y Bolivia: vía que representa para ambas nacionalidades el más elocuente paso dado en orden de estrechar sus relaciones y fomentar el progreso y engrandecimiento comunes.

De manera recíproca son los dos pueblos excelentes mercados para la producción de uno y otro país. Bolivia necesita de una línea que le permita traer directa y rápidamente sus artículos a nuestro suelo, y, por ende, que le facilite su salida al Atlántico. Y para la Argentina le es urgente tener abierta a sus ganados y cereales una plaza de la importancia de la boliviana. De manera que hay una mutua conveniencia en que cuanto antes se construya el trecho de ferrocarril que ha de ponerlos en contacto inmediato, sin las dificultades que ahora hacen molesto y pesado su tráfico.

Sin embargo, poco adelantan los trabajos. Poco, naturalmente, en relación con la importancia de la obra y los resultados beneficiosos que han de producir. En cambio, Bolivia se encuentra ya comunicada con Chile. Y por el ferrocarril de Arica se efectúa la mayor parte de su movimiento comercial. Verdad es que la política ferroviaria chilena ha sido mucho más amplia e inteligente que la de la Argentina.

Y cierto, también, que esta república ha sabido encarar debidamente siempre el problema de sus relaciones internacionales bajo el punto de vista del acercamiento económico-comercial. Mas esto mismo podría servir de ejemplo para mover a nuestros hombres de gobierno a activar la terminación de un asunto que bien merece la pena de ver solucionado a la mayor brevedad, en atención a las favorables y benéficas repercusiones que ha de tener.

No creemos, desde luego, en que en el vecino país no se estime a la línea de La Quiaca a Tupiza en su verdadero valor. Muy al contrario. Nos consta que el gobierno y pueblo de Bolivia aspiran a que se lleve a efecto lo más pronto posible tan provechosa obra. Y es por eso, precisamente, que nos llama la atención la manera tardía con que se realizan unos trabajos que ya debían hace tiempo haberse terminado.

En atención al mayor progreso de nuestros pueblos, la construcción de ferrocarriles que nos comuniquen es labor de suma trascendencia y de gran necesidad. De modo que en el caso presente, las autoridades de una y otra república deberían pugnar porque fuera una realidad lo que todavía se ofrece simplemente como una aspiración común.

Exposición ganadera

SU PROXIMA INAUGURACION

El 15 del presente se inaugurará en Palermo la exposición ganadera internacional, de cuyos preliminares nos hemos venido ocupando en ediciones anteriores. Certamen de suma importancia, desde luego, ofrécese como una nota de gran progreso, a través de la cual ha de pulsarse una vez más el desarrollo de este renglón industrial en nuestra república.

La exposición de Palermo ha despertado en este año quizá más entusiasmo que en años anteriores. Porque el torneo llamado a ser eminente manifestación del adelanto en la ganadería de los países concurrentes, ha de rodearse de todo brillo, siendo así la justa mucho más significativa y atrayente.

Ya nos hemos ocupado de la importancia que estos concursos tienen y de los buenos resultados que producen como excitadores al mejoramiento de las razas animales. De suerte que no es el caso de insistir nuevamente sobre tal tópico.

Baste consignar únicamente que este certamen será uno de los más brillantes ocurridos en el país y que a él se presentarán ejemplares de ganado que servirán para comprobar la evolución operada en este renglón de las actividades americanas, que es por otra parte, como se sabe, la industria-madre de nuestro país.

El almirante Kamimura

FALLECIO EN TOKIO

Un suceso de gran repercusión en la vida de los pueblos, la guerra ruso-japonesa, tuvo la virtud de revelar al mundo la potencialidad de un país cuya cultura se creía no había roto aún las normas de la vieja civilización de Oriente. En la contienda guerrera, un país que se supuso llevaba una vida vegetativa siguiendo los preceptos del pragmatismo oriental puso en evidencia un progreso material y una inteligencia técnica, propias de las naciones más civilizadas. Indudablemente el Japón había trabajado silenciosamente, alcanzando grados de evolución notables; la organización y la disciplina de sus victoriosos ejércitos hablaban de las aptitudes superiores de la raza, más que de una cultura ligeramente asimilada, que no podía dar nunca los brillantes resultados de aquella acción bélica que fué como el principio de la consideración mundial hacia el pueblo japonés. Este aspecto material de su potencialidad tenía, sin duda, su dualidad espiritual que habría de reflejarse en todas las manifestaciones de la vida japonesa. Y entonces fué la preocupación de los escritores por ofrecer a la curiosidad de Europa detalles y pormenores de la existencia de ese gran pueblo. Se escribió mucho sobre el Japón, y mucho es lo que sobre ese país sabemos, pero todas las impresiones recibidas no bastarán a restar el prestigio que en la imaginación del público tiene el militarismo nipón.

Sus generales y almirantes son por sus nombres mundialmente conocidos, y en esta notoriedad internacional puede decirse que tenía considerable preeminencia el almirante Kamimura que acaba de fallecer en Tokio.

Su acción en la armada naval de su país ha sido descollante, y a él como a un grupo de marinos de su generación y escuela se deben los más grandes progresos de la flota de guerra japonesa.

Con Yamamoto, Kataoka y Togo, teniendo al frente al célebre Enomoto, disponiendo de una flota modestísima, combatieron la revolución interna de su país que terminó con la derrota de las tropas rebeldes en Hakodate; y terminada la guerra civil se dedicó con sus compañeros a la obra de engrandecer la escuadra nacional, labor que dió lugar a Kamimura para que pusiera en relieve sus conocimientos técnicos, y su visión de gran marino. Tomó parte en la guerra de China y se distinguió por su pericia en el bloqueo de Port Arthur.

Senaduría en peligro

Como acto de expiación por su despacho favorable al diploma por San Juan, la comisión de Peticiones del Senado se ha expedido desfavorablemente en la solicitud presentada por el doctor Julio A. Roca, pidiendo se le reconociera el carácter de representante por Córdoba. Menos mal; aun cuando es permitido sospechar que si la comisión desecha la acción reivindicatoria entablada por el doctor Roca, es porque no ha encontrado ningún recurso para sacarla a flote. Es decir, que hace virtud de la necesidad. Conformémonos con ese acto de virtud sin indagar sus orígenes.

La comisión de Peticiones del Senado propone una solución que constituye un formal rechazo de las pretensiones del ciudadano aspirante a la senaduría cordobesa. Aconseja dirigirse al presidente del senado cordobés pidiendo la terminación de la asamblea suspendida por causas conocidas. Es decir, que, por esta vez, la buena doctrina aparece bien parada en el senado.

Mr. Stimson

LA DEMOSTRACIÓN DE ANOCHE

Brillante por todos conceptos fué la demostración ofrecida anoche a Mr. Stimson por el Club Universitario Norteamericano; es una nota más que denuncia los sólidos prestigios y simpatías de que disfruta en Buenos Aires el distinguido embajador de los Estados Unidos.

Diplomático inteligente e ilustrado, hombre de exquisita cultura universitaria y social, se ha granjeado a través de su ponderable actuación el aprecio unánime del pueblo argentino, que ha sabido valorar debidamente sus merecimientos.

Fué, así, la fiesta signada por una cordialidad significativa que puso de relieve lo espontáneo y sincero del homenaje a Mr. Stimson. Además, muy numerosa la asistencia; el salón comedor presentaba un aspecto interesante, destacándose los colores nacionales argentino-norteamericanos entrelazados en los pabellones que adornaban el recinto.

A la hora de los brindis, el doctor Modesto Quiroga, vicepresidente del United States Universities Club de Buenos Aires ofreció la demostración, haciendo un elogio merecido de la figura intelectual del embajador y subrayando los beneficios de su tarea, en orden al acercamiento de los dos pueblos. Este discurso fué recibido con grandes aplausos por la concurrencia.

Luego se puso de pie Mr. Stimson y en frases llenas de emoción agradeció la manifestación, teniendo conceptos hermosos para la hospitalidad argentina, la cual ensalzó calurosamente. Discurso vibrante en varios pasajes, fué interrumpido, mereciendo una real ovación al terminar.

Después hablaron el ingeniero C. Reisig, en nombre de los argentinos egresados de las universidades norteamericanas; don Arturo Gordon, como secretario del United States Universities Club; el doctor José Luis Cantilo, quien hizo resaltar la importancia de mantener cada vez más floreciente el acercamiento entre los Estados Unidos y la Argentina, para bien de su recíproco progreso, y, por último, el doctor Joaquín Anchoreña, que cerró la demostración.

Concluído el banquete, se improvisó un concierto de canciones criollas y americanas, que eran muy aplaudidas por los asistentes al acto.

La manifestación de anoche, pues, por todo concepto, como decíamos al principio, subraya las simpatías de que goza entre nosotros el distinguido embajador de la Unión.

ELECCIONES CORDOBESAS

La mayoría demócrata del senado cordobés, a semejanza de sus colegas y correligionarios entrerrianos resistiendo empeñosamente todavía las corrientes populares, que sancionan legítimamente con el voto libremente emitido la representación a sus legisladores, ha rechazado ayer, conforme al plan conocido, los diplomas de los senadores radicales electos por Tercero Arriba y Río Primero.

Los comicios de la capital y Colón fueron aprobados, no sin antes haber sufrido el aplazamiento por la obstrucción notoria, y en la imposibilidad de encontrar argumentos más o menos legales para proceder a su anulación como pretendían hacerlo.

Se ha sostenido por los impugnadores que en los dos primeros departamentos citados se han cometido fraudes, cuando aquéllos actos fueron realizados durante el gobierno del doctor Cárcano, quien tenía en sus manos todos los resortes oficiales y agotó los recursos necesarios para impedir el triunfo del radicalismo, según denuncias formuladas en su oportunidad.

Se trata, una vez más, de recursos puestos en práctica por la fracción demócrata progresista para evitar la formación de una mayoría radical que haría ilusoria la obstrucción que actualmente realizan los legisladores pertenecientes a la primera.

Dará idea de la calidad de esas impugnaciones el hecho siguiente. Los senadores demócratas pidieron y obtuvieron el rechazo del diploma presentado por el senador radical electo en Tercero Arriba. Y bien; en esa elección, que lo era, a la vez, de diputados, salió electo en este último carácter un candidato demócrata, cuyo diploma fué aprobado en la otra cámara. Es decir, para los demócratas la elección fué mala en cuanto les resultó desfavorable y buena en la parte que les favorecía.

Pero los motivos encubiertos de este rechazo se sabe que son otros, análogos a los de Entre Ríos, impedir la entrada de los elegidos por la voluntad ciudadana, manteniendo así el equilibrio de los bloques que han de votar las senadurías nacionales vacantes.

En el fondo, no se trata en Córdoba de buscar pureza en las elecciones. La fracción demócrata pretende, exclusivamente, dificultar la formación de una mayoría radical presintiendo que la reclamación del doctor Roca será rechazada por el senado.

LA LEY DE MARCAS

SU APLICACION EN LA PROVINCIA

La aplicación de la ley de marcas en la provincia de Buenos Aires está suscitando en la práctica serios inconvenientes que la hacen irrealizable, por el cúmulo de dificultades y tropiezos que apareja para los martilleros, lo que ha movido a algunos de éstos, calificados representantes del gremio y dueños de locales de remates ferias, de acudir al ejecutivo provincial en procura de la suspensión de los efectos de la ley y sus modificaciones.

Los martilleros tienen la obligación de presentar la guía de las haciendas que tienen o presentan en venta, en la cual se especifica la marca de los animales, lo que constituye una eficaz garantía de la procedencia de las haciendas; pero, en la práctica, los comisarios exigen en el momento del remate el examen y contralor de cada uno de los animales, como si la tarea fuera fácil, cuando se trata de cuatro, cinco o seis mil animales. Y es así como se ha dado el caso de que un comisario exigiera a un rematador, que había costeado trenes especiales desde esta capital y otros puntos de la provincia, el contralor de la marca de cada uno de los miles de animales existentes en la feria, lo que obligó al martillero a la suspensión del remate con todos los trastornos consiguientes para sí y para los centenares de hacendados que habían acudido al remate. Dígase, pues, si no acusa esta actitud una intencionada maniobra que, aparte de perjudicar a un honorable martillero, lo desprestigia a él y a la ley, cuya suspensión con tanta justicia se solicita.

Bien está que se procure una severa fiscalización de marcas; pero ¿por qué no se promueve, entonces, un tratado con las provincias limítrofes que uniforme los boletos de guías para evitar dificultades insanables? ¿Por qué no se provee con tiempo al examen de las haciendas para no llegar a estos extremos incalificables que desnaturalizan la ley y la tornan en elemento de represalias?

Esperamos que el ministro ha de avocarse este asunto con el interés y la urgencia que el caso reclama, atendiendo así una petición justificada y escuchando la opinión de aquellos que, por su experiencia, puedan asesorarlo.

SUBVERSION DE PODERES

La policía y el gobierno de Corrientes

En Corrientes, se halla subvertido, de hecho, el orden institucional. Los hechos que se producen diariamente lo están evidenciando. El gobierno, sin energía y sin prestigio que dejó la intervención, ha delegado en las policías una autoridad que no ha sabido ejercer y las consecuencias de esa debilidad se traducen en el régimen crudamente policiaco a que se hallan sometidas todas las poblaciones de aquella provincia.

Todos los días el telégrafo nos comunica algún nuevo hecho demostrativo de lo que tal orden de cosas ha aportado para la vida civil de Corrientes. Tranquilos y honestos ciudadanos atropellados; casas asaltadas; un desborde de criminalidad impune. El machete policial se ha erigido en árbitro de la situación y la mediocre mentalidad de los subalternos policiales ha sustituído a la autoridad del gobierno civil, desencajado de sus goznes por propia inepcia.

Quiere decir que Corrientes se halla, en la actualidad, en peores condiciones que cuando se hizo necesaria una intervención nacional. Y se explica tal situación. El interventor no ha hecho otra cosa que llevar un estimulante a un régimen político decadente; en cambio de amputar el miembro enfermo como lo exigía la grave dolencia del organismo, trató de calmar con emolientes engañosos, cuando se debía curar enérgicamente. Los resultados de tal sistema han aparecido. El mal afloró de inmediato para recrudecer después con más virulencia, esta vez acompañado por síntomas gravísimos de descomposición.

Esas policías que asaltan a los ciudadanos que no tienen otra tara que la de no comulgar con la política del gobierno; esa falta de garantías para la vida; ese sobresalto en que las policías mantienen a los vecindarios, denuncian aquella descomposición, que también evidencia la falta de energía en el gobierno para contener esos desmanes.

Como consecuencia de esto, Corrientes tiene su régimen institucional subvertido. No es el gobierno quien dirige allá, sino las policías las que mandan, con todas las desventajas que supone el dominio de una inteligencia subalterna e inculta. Tal situación es de las más graves y sin embargo de esa gravedad, parece que no inquieta mucho a los que debieran remediarla, pues no se advierte el gesto gubernativo que está exigiendo, desde hace rato, la opinión nacional, alarmada por aquella serie de ataques a la libertad y a la vida civil que día a día cometen las policías correntinas.

El banquete al Dr. Martínez

En uno de los salones del Jockey Club fué obsequiado anoche con un banquete el ministro de hacienda de la provincia de Córdoba, doctor Horacio Martínez.

La iniciativa de la demostración correspondió al Centro de Propietarios de Obras de aquella ciudad, los primeros que conocían la venida a la capital del doctor Martínez, más desde que la llegada circuló en nuestro medio social y universitario fueron numerosas las adhesiones que recibió la demostración.

La fiesta, a pesar del carácter íntimo que le imprimió la premura de su divulgación, ha bastado a exteriorizar el alto aprecio que goza en nuestros círculos el joven jurisconsulto y ministro de Córdoba.

LINEAS ELECTRICAS

Inauguración del ferrocarril al Tigre

El 24 del corriente se efectuará la inauguración de la línea eléctrica del ferrocarril Central Argentino entre Buenos Aires y el Tigre. Desde luego, esta inauguración significa un paso más en el sendero del progreso ferroviario argentino, pues los servicios han de mejorar notablemente con la electrificación de esta vía.

Asistirá al acto correspondiente el ministro de obras públicas, doctor Moyano, en representación del P. E., quien ha sido ya invitado especialmente a presidirlo por el directorio local de la empresa.

La empresa ha solicitado también de ese ministerio la autorización para construir una usina subterránea complementaria de las instalaciones efectuadas, para la buena marcha de estos servicios ferroviarios.

La foja de servicios del general San Martín

El segundo jefe del Estado Mayor central del ejército español, general Francisco F. Llano, ha dirigido una conceptuosa nota al secretario del ministerio de Guerra, coronel Rodríguez, de la que extractamos el párrafo siguiente:

"Por el último correo he tenido el gusto de recibir, unido a la tarjeta de usted, un ejemplar de la Revista Militar que usted dignamente dirige, y en cuyo primer artículo encuentro la información referente a la hoja de servicios en nuestro ejército del general don José de San Martín, figura relevante en la historia de ese país, por lo que celebro muy de veras, que mi mediación en el hallazgo de aquél documento haya producido el resultado apetecido por ustedes".

TOMA DE GORIZIA POR EL EJERCITO ITALIANO

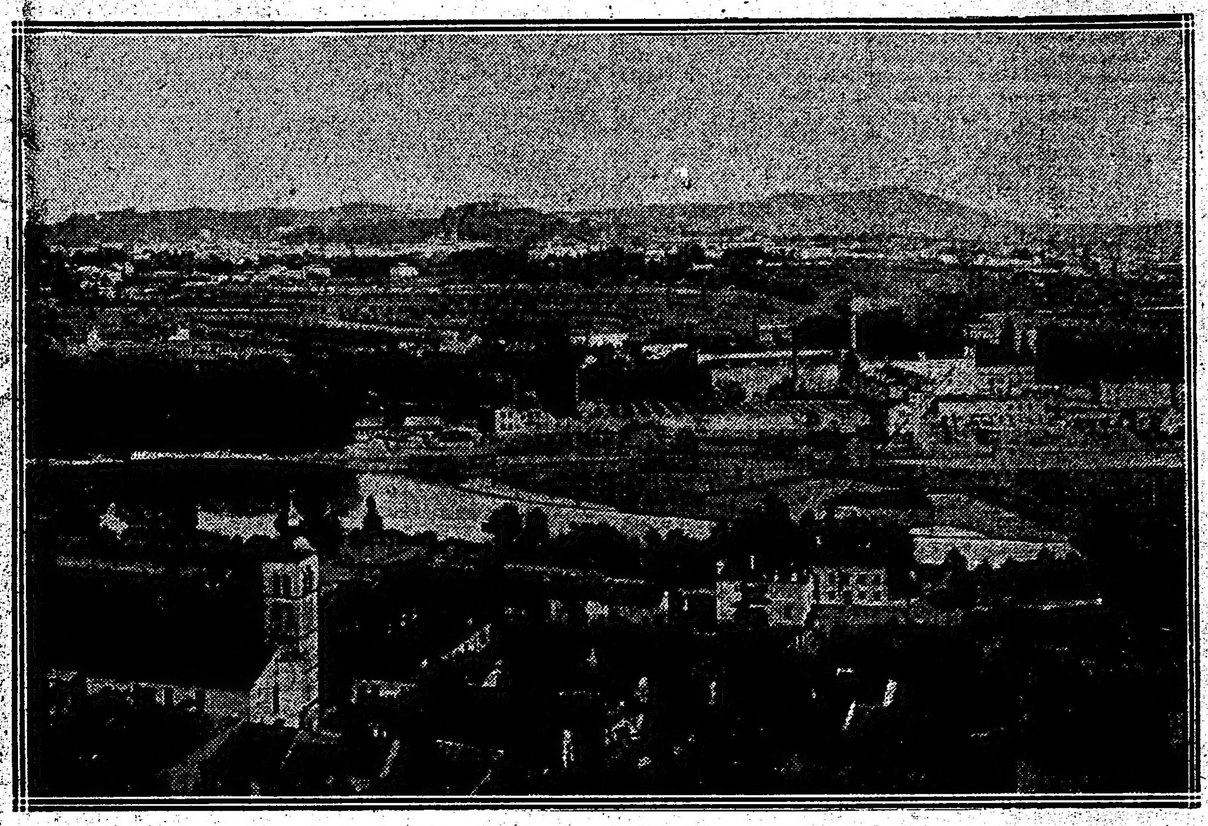

VISTA GENERAL DE LA CIUDAD CONQUISTADA

La expectativa que despertara desde ayer la lucha a las puertas de Gorizia ha culminado esta tarde al conocerse la ocupación de la ciudad por las tropas peninsulares. Ya quedaban pocas probabilidades de que la plaza pudiera sostenerse por más tiempo ante la carga italiana. Y descontábase por anticipado este éxito, que nos acaba de comunicar nuestro corresponsal en Londres por telegrama recibido después de las tres p. m. de hoy.

Durante los últimos tiempos la lucha del Isonzo inferior intensificóse a tal punto, que el choque permanente entre los ejércitos tenía proporciones realmente extraordinarias. Principal objetivo de las tropas peninsulares, esta ciudad desde el principio de la campaña vióse asediada por las fuerzas del general Cadorna, que repetidas ocasiones fueron rechazadas en sus propias puertas, en momentos en que se creían con la victoria asegurada. Así, la noticia de su caída no podía menos de causar la más honda emoción, por cuanto esto viene a cambiar en gran parte la faz de la guerra en la frontera austro-italiana.

Gorizia tiene una particular importancia estratégica para el desenvolvimiento de la campaña. Situada en un punto que sirve de llave al Corso, su posesión implica tener libertad de acción para combinar las operaciones militares en excelentes condiciones de superioridad sobre el enemigo.

En manos de las tropas austriacas, impedía a los italianos disfrutar de las posiciones conquistadas en Monfalcone. En poder de los peninsulares, permitirá desarrollar un plan de acción amplio, que ha de llevar la guerra camino adentro de Austria Hungría, poniendo en serios aprietos al gobierno de este país para contener el avance del generalísimo italiano.

La toma de Gorizia significa también para los austriacos perder las posiciones de los montes San Gabriel, San Daniel, Kud y Santo, desde los cuales mantuvieron a las tropas peninsulares frente a la ambicionada plaza sin permitirles franquear el Isonzo.

No se conocen, por lo demás, hasta el momento, detalles de la caída de la ciudad. Sólo se sabe que se han hecho diez mil prisioneros, suponiéndose, como es lógico, que se habrá tomado también un considerable botín.

Entretanto, he aquí el telegrama de nuestro corresponsal:

. . . . agosto 9. — Comunican oficialmente de Roma que las fuerzas del general Cadorna han tomado Gorizia. Dícese hay diez mil prisioneros.

LA GUERRA EUROPEA

SITUACION MILITAR

TOMA DE LA CABEZA DE PUENTE DE GORIZIA POR LOS ITALIANOS — LOS PENINSULARES TOMAN 8000 PRISIONEROS Y UN GRAN BOTIN — NOTABLE TRIUNFO DE LOS RUSOS EN LA REGION DE TLUMACZ — LA BATALLA DEL SERETH — EXITOS DE LOS AUSTRO-ALEMANES EN LOS CARPATOS — LA LUCHA EN LAS MARGENES DEL MOSA — LAS OPERACIONES EN EL CAUCASO — AVANCES OTOMANOS.

Desde el comienzo de la victoriosa ofensiva rusa al sur del extenso frente del este, desde la iniciación del enérgico movimiento de avance de los franco-británicos en la Picardía no se había producido un hecho de tanta importancia como el que vamos a comentar. Las tropas del general Cadorna han tomado ayer, después de una lucha sangrienta de muchos meses, la cabeza de puente de Gorizia.

Antes de apoderarse de la importante posición, los italianos tuvieron que hacerse dueños de los montes Sabotino y San Michele, a consecuencia de lo cual cayó la célebre cabeza de puente. Los austriacos confiesan que se vieron obligados a retirarse a la orilla este del Isonzo.

En el curso de esa operación, los peninsulares tomaron 8000 prisioneros, entre ellos 300 oficiales, once cañones, 100 ametralladoras y un gran número de otros materiales de guerra.

Durante el rechazo de los primeros asaltos italianos, los austro-húngaros hicieron prisioneros a 73 oficiales y 2932 soldados.

Si los italianos logran cruzar el río Isonzo habrán suprimido quizá el más serio obstáculo que se opone a su avance sobre Trieste. Estamos, pues, en vísperas de grandes acontecimientos en las líneas austro-italianas.

Los rusos han obtenido ayer una victoria de significación al sur del Dniester. En esa zona los soldados del general Letchitzky emprendieron una violenta ofensiva con fuerzas considerables en un frente de 25 verstas de extensión en dirección a Tysmienica. Debido al formidable irresistible empuje de las fuerzas moscovitas, las tropas teutónicas retrocedieron en toda la línea. Su retirada fué una maniobra desordenada, que tuvo los caracteres de una verdadera fuga.

Los moscovitas se apoderaron de la ciudad de Tlumacz, centro principal del frente atacado, y de las alturas situadas al sudoeste del ferrocarril de Kolomea a Stanislaw. En las primeras horas de la persecución las valientes divisiones del general Letchitzky tomaron 2000 prisioneros, varios cañones de grueso calibre y muchas ametralladoras.

Durante la persecución de los austro-alemanes, los rusos ocuparon la ciudad de Nizniow, las aldeas de Bratychow, Palakhiche, Nadorocona, Czarnolocze, Krivotula y Nove y la pequeña ciudad de Ottynia. El flanco izquierdo moscovita llegó a la región del río Vorone, sobre el cual está situada la ciudad de Tysmienica.

Mas no todas las operaciones de los últimos dos días han sido favorables para las armas rusas. En los Cárpatos los austro-alemanes ganaron terreno en las alturas al este de Jablonica y tomaron más de 1000 prisioneros y una ametralladora. En la batalla por la conquista de Tlumacz, antes de su derrota, los teutones hicieron prisioneros a más de 1000 moscovitas.

La lucha en el Sereth se desarrolla con éxitos respectivos para ambos beligerantes. Los rusos han fortificado las posiciones que conquistaron en los últimos combates. Los austro-alemanes rechazaron con energía los asaltos de sus enemigos y realizaron con éxito algunos contraataques. En estas acciones se distinguieron las fuerzas de los generales von Terzatgansky y Fath.

En las líneas de Francia, especialmente en la región del Mosa, se ha combatido con vigor considerable. Los alemanes ayer por la mañana, después de una serie de asaltos infructuosos, reconquistaron las obras blindadas de Thiaumont. Los franceses, mediante una tremenda contraofensiva, reocuparon por la tarde dichas obras.

La batalla de la Picardía continúa en forma favorable para los franco-británicos. Al este de la granja de Monacu los germanos efectuaron dos ataques, pero fueron repelidos. Los republicanos ganaron terreno al este del cerro 139, al norte de Hardecourt. En los últimos dos días los franceses al norte del Somme se han hecho dueños de un frente de seis kilómetros de largo y de 300 a 500 metros de profundidad.

Los ingleses, por su parte, avanzaron sus líneas unas 400 yardas al sudoeste de Guillemont. Los alemanes, al noroeste de Pozieres, ocuparon una trinchera de unas 50 yardas de extensión.

La campaña en el Cáucaso se ha desarrollado recientemente de manera satisfactoria para los otomanos. Estos han ganado terreno en el sector de Bitlis y ocupado el monte Nebatt.

En el monte Kozma los turcos atacaron a los rusos y los pusieron en fuga.

Frente oriental

La gran ofensiva moscovita

IMPORTANTE TRIUNFO RUSO

Los teutones derrotados al sur del Dniester

COMUNICADOS OFICIALES

LONDRES, Agosto 9. — Los críticos militares, comentando las operaciones en el frente oriental, dicen que el reciente triunfo ruso al sur del Dniester, demuestra cuán engañados estaban los austro-alemanes cuando creían que bastaba el nombramiento de Hindenburg como generalísimo, para contener las huestes del general Brusiloff.

PARIS, Agosto 9.—Comunican de Bucarest que las autoridades civiles austriacas han ordenado a la población de Lemberg que evacúe la ciudad.

El 4 del corriente, el gobernador de la plaza lanzó una proclama diciendo lo siguiente:

"Si la suerte de las armas nos pone en condiciones de no poder defender a Lemberg, os puedo asegurar que la pérdida de esta ciudad sería de corta duración, pues pronto volveríamos con grandes fuerzas para arrebatársela de nuevo al enemigo".

PETROGRADO, Agosto 9.—El ministerio de guerra publicó el siguiente comunicado:

"En el Sereth avanzamos con éxito, fortificando las posiciones conquistadas. El sábado y el domingo tomamos 166 oficiales y 8415 soldados prisioneros, un cañón, 19 ametralladoras, 11 morteros de trinchera, muchos lanzabombas y una gran cantidad de otros materiales.

"En la región de Stobychov, anoche, un grupo de austriacos abandonó sus defensas y avanzó con los brazos levantados. El coronel Stepanneko se aproximó al grupo, y los austriacos lo mataron traidoramente. Nuestra infantería mató a todo el grupo con el fuego de sus fusiles.

"Al sur del Dniester, emprendimos una ofensiva en un frente de unas 25 verstas, en dirección a Tysmienica, penetramos en las trincheras enemigas e iniciamos una batalla con el enemigo. Durante la lucha, debido a nuestro irresistible empuje, el enemigo fué obligado a retroceder en toda la línea. Nos apoderamos de la ciudad de Tlumacz, de la región al este del Dniester y de una serie de alturas al sudoeste del ferrocarril de Kolomea a Stanislaw. Nuestra artillería disparó granadas con gases contra las baterías enemigas. Debido a esto, la artillería enemiga cesó el fuego. Los soldados enemigos abandonaron las armas, siendo perseguidos por nuestra caballería. La retirada de los austroalemanes fué desordenada. Una de nuestras valientes divisiones tomó 2000 alemanes prisioneros, varios cañones de grueso calibre y muchas ametralladoras. A nuestras líneas siguen llegando prisioneros en grandes cantidades. El número total de los prisioneros no se conoce todavía.

"Las valientes tropas del general Letchitzky han obtenido, pues, otro éxito importante".

PETROGRADO, Agosto 9. — El ministerio de guerra publicó este nuevo comunicado:

"El éxito de nuestras tropas al sur del Dniester continúa desarrollándose. Durante la persecución del enemigo, nuestras bravas tropas entraron, después de un combate, en la ciudad de Nizniow y ocuparon además las aldeas de Bratychov, Palakhiche, Nadorovna, Czarnolocze, Krivotula y Nove y la pequeña ciudad de Ottynia. Durante la persecución, parte de nuestro flanco izquierdo ocuparon la región de Vorone y se aproximaron a dicho río, sobre el cual está situada la ciudad de Tysmienica.

"Antes de la retirada del enemigo, oímos un número de explosiones en algunos puntos. Probablemente, el enemigo voló los puentes y depósitos. El número de prisioneros y el botín aún no se conocen. Serán anunciados más tarde.

"La región conquistada tiene una superficie de 160 kilómetros cuadrados".

AMSTERDAM, Agosto 9.—De Berlín informan que el estado mayor alemán publicó el siguiente boletín:

"Ayer el fuego fué más intenso en el sector de Sereth. Al sur de éste, rechazamos en algunos puntos los ataques enemigos.

"Cerca de Zarecze, los repetidos esfuerzos rusos resultaron infructuosos. El enemigo sufrió grandes pérdidas.

"Al oeste de Luzk se libran nuevas batallas desde esta mañana temprano.

"Al noroeste de Zalocze, los ataques enemigos fracasaron. Al sur del mismo punto, un avance ruso fué contenido mediante un contraataque realizado por nuestras tropas en cooperación con las del general conde von Bothmer. En esta operación tomamos nueve oficiales y más de 700 soldados prisioneros y cinco ametralladoras.

"Al sur del Dniester, fuertes destacamentos rusos avanzaron para atacar nuestras líneas de Tlumacz a Ottynia. Las tropas alemanas y austro-húngaras se retiraron a posiciones de retaguardia, preparadas de antemano.

"En los Cárpatos, nuestras ventajas a ambos lados del valle de Bialy-Czeremosz fueron aumentadas".

AMSTERDAM, Agosto 9. — De Viena hacen saber que el estado mayor austriaco publicó el siguiente boletín:

"En los Cárpatos ganamos terreno en las alturas al este de Jablonica, cerca de Worotcha, tomando más de mil prisioneros y una ametralladora.

"Al sudoeste de Delatyn, el ejército del general von Koeves rechazó los fuertes ataques rusos.

"Al este de Ottynia y al este de Tlumacz, el enemigo, ayer por la mañana, nos atacó con grandes masas. Una columna penetró en nuestra primera línea, pero fué completamente rechazado mediante un contraataque de las tropas austro-húngaras. Hicimos más de mil prisioneros. Cerca de Tlumacz, ante fuerzas enemigas numéricamente superiores, trasladamos nuestras defensas de esa región al oeste de la ciudad, al sur de Wertelka.

"Despejamos de enemigos la orilla izquierda del Sereth y tomamos más de 700 prisioneros y cinco ametralladoras.

"Cerca de Zalocze ha habido relativa calma.

"Al sudoeste de Torczyn las tropas del general von Terzatyansky rechazaron una serie de enérgicos ataques. El enemigo fué en parte obligado a retroceder por un contraataque.

"Las fuerzas del general Fath hicieron de nuevo inútiles las tentativas rusas para cruzar el río al sur de Stobychewa".

Frente austro-italiano

LA CONTRAOFENSIVA DE CADORNA

Gran éxito en el Isonzo

CAPTURA DE OCHO MIL PRISIONEROS

INFORMES OFICIALES

ROMA, agosto 9. — El ministerio de guerra publicó esta tarde el siguiente comunicado:

"En el valle Lagarina continúa la intensa actividad de la artillería.

"En la meseta de Asiago fué rechazado un fuerte ataque enemigo contra monte Zebio y Aria.

"En el alto valle Cordevole, el enemigo, después de un intenso bombardeo, renovó sus fuerzas contra nuestras posiciones del monte Sief, siendo rechazado con graves pérdidas.

"En el frente de Gorizia se continúa luchando encarnizadamente. Las fortificaciones del monte Sabotino y del monte San Michele, se encuentra ahora completamente en nuestro poder y la cabeza del puente de Gorizia, por consiguiente, está en nuestras manos. Nuestra artillería está bombardeando la ciudad para desalojar al enemigo, que se encuentra en medio de las casas.

"En los días del domingo y lunes hicimos más de 8000 prisioneros, incluyendo 200 oficiales, de los cuales 20 de grado superior al de capitán. Continúan llegando más prisioneros. Nos apoderamos de 11 cañones, 100 ametralladoras y mucho material de guerra.

"Anoche una de nuestras aeronaves bombardeó el empalme del ferrocarril de Opcina, arrojándole una tonelada de explosivo de alta potencia, con buenos resultados. A pesar del fuego de las baterías contra aéreos y del ataque de dos hidroaeroplanos enemigos, la aeronave regresó indemne a su base".

NUEVA YORK, agosto 9. — De Viena anuncian que el estado mayor austriaco publicó el siguiente boletín:

"La lucha en la región de Gorizia continúa con violencia nunca disminuída. Las tropas austro-húngaras que combaten en la cabeza de puente de Gorizia y al oeste del Isonzo rechazaron con pérdidas sangrientas para el enemigo varios ataques realizados por fuerzas italianas numéricamente superiores. Desde el domingo por la tarde hasta hoy tomamos 2932 prisioneros, incluyendo 72 oficiales.

"A fin de evitar pérdidas graves, los bravos defensores de la cabeza de puente de Gorizia, contra la cual los italianos repetían continuamente sus desesperados ataques, se retiraron anoche a la margen oriental del Isonzo.

"En la meseta de Doberdo, los ataques enemigos en monte San Michele, cerca de San Martino, fracasaron con pérdidas elevadísimas para los italianos. Más al sur los fuertes ataques enemigos fueron completamente quebrantados por nuestro fuego. Todas las posiciones en esta región son firmemente mantenidas por nuestras tropas.

"En la Carnia y en el Tirol ha habido vivos duelos de artillería en varios puntos.

"Anoche una de nuestras escuadrillas aéreas navales arrojó con éxito numerosas bombas de calibre pesado, de calibre mediano e incendiarias en un emplazamiento de baterías en la desembocadura del Isonzo. También arrojó bombas en una estación de hidroplanos en Gordo. Todos nuestros aparatos regresaron indemnes".

Frente occidental

La ofensiva anglo-francesa

En el Somme y en Verdun

LOS ULTIMOS COMBATES

INFORMES OFICIALES

PARIS, agosto 9 — Apareció el siguiente comunicado:

"Al norte del bosque de Hem aumentamos nuestras ventajas del lunes, apoderándonos de una trinchera fuertemente organizada.

"En los últimos dos días hemos tomado, al norte del Somme, toda una línea de trincheras de seis kilómetros de frente y de 300 a 500 metros de fondo.

"En la Champaña anoche dispersamos los ataques enemigos con granadas de mano al noroeste de Tahure y en el cerro 193.

"En la orilla derecha del Mosa continúa la violenta lucha en todo el frente de Thiaumont a Fleury. Se combate con notable tenacidad. Hemos contenido o rechazado al enemigo, que contraataca, con el propósito de desalojarnos del terreno recientemente conquistado por nosotros. Al noroeste y al sur de las obras blindadas de Thiaumont nuestra contraofensiva nos permitió reocupar todos los elementos de trinchera en donde se había establecido el enemigo. En el curso de la batalla volvimos a entrar en las obras blindadas de Thiaumont.

"En el frente de Vaux-Chapitre a Chenois nos apoderamos de una línea de trincheras y en ciertos puntos tomamos dos líneas. Una de ellas contenía unos cien muertos y heridos alemanes.

"En las diferentes acciones hicimos 200 prisioneros no heridos y nos apoderamos de seis ametralladoras.

"Al norte de Auberive uno de nuestros aviadores derribó una máquina alemana que cayó envuelta en llamas.

"A las 9 de la noche de ayer los aviadores alemanes arrojaron cuatro bombas en Nancy, hiriendo a cinco civiles."

LONDRES, agosto 9 — El "War Office" dió a la publicidad los siguientes informes acerca de las operaciones:

"Después de sus cinco infructuosas tentativas de ayer al norte y al este de Pozieres, el enemigo no ha renovado sus ataques de infantería; pero ha continuado bombardeando violentamente ese sector y otras porciones de nuestro frente.

"Anoche avanzamos al este del bosque de Trones.

"La lucha en las afueras de Guillemont, cerca de la estación, continúa.

"En la parte este de la saliente del reducto Leipzig, el enemigo intentó un ataque con granadas de mano, que fué fácilmente repelido.

"Al norte de Roclincourt dos patrullas británicas penetraron en las líneas alemanas y volaron las trincheras de comunicación.

"Diez aeroplanos enemigos trataron ayer de cruzar nuestras líneas para realizar ataques aéreos, pero fueron contenidos por la ofensiva de cuatro máquinas nuestras. Los aparatos enemigos fueron dispersados y se retiraron precipitadamente, perseguidos por los británicos. Dos máquinas alemanas fueron obligadas a descender en nuestras líneas.

"Al sudoeste de Guillemont avanzamos nuestra línea unas 400 yardas. La lucha continúa cerca de la estación Guillemont.

"Al noroeste de Pozieres el enemigo realizó cuatro ataques contra nuestras trincheras empleando líquidos inflamables. Tres de sus ataques fracasaron completamente; pero el cuarto le permitió ocupar unas 50 yardas de trincheras.

"Los alemanes bombardearon violentamente Longueval, Hautbois, Pozieres y las inmediaciones de Mametz.

"En el resto del frente reinó calma, exceptuando cierta actividad de artillería en la saliente de Loos y cerca de Givenchy."

NUEVA YORK, agosto 9 — De Berlín anuncian que el estado mayor alemán publicó el siguiente boletín:

"Al sur del canal de La Bassee hasta un punto en las inmediaciones de Zoos, hubo animados tiroteos.

"Entre Thiepval y el Somme, especialmente cerca de Pozieres y Bazentinle-Petit y al sur de Maurepas, el enemigo continó su enérgicos ataques que dieron lugar a luchas cuerpo a cuerpo en varios puntos. En general esas luchas se decidieron a nuestro favor. Cerca de Pozieres y al este de Hem la lucha continúa.

"Cerca de Estrees y Soyecourt rechazamos ataques empleando nuestros destacamentos de granaderos.

"En la región del Mosa hubo vivos cañoneos en ambos lados del río. Al oeste y al sudoeste de las antiguas obras blindadas de Thiaumont los ataques enemigos fueron quebrantados bajo nuestro fuego. Más al sur las tentativas enemigas fracasaron en sus comienzos. Hemos tomado varios centenares de prisioneros.

"Apresamos un aeroplano británico al sudeste de Cambrai".

SITUACION POLITICA

LA CRISIS MINISTERIAL TURCA.—UN RUMOR. — FALTA DE CONFIRMACION. — POSIBILIDAD DE ESE HECHO. — LOS OBREROS BRITANICOS Y SU DESCANSO. — RESOLUCION DE LOS MINEROS. — ESCANDALOS ADMINISTRATIVOS EN RUSIA. — LA CORRUPCION BUROCRATICA.

Ha circulado el rumor de que el gabinete turco había caído. Los despachos alusivos al hecho son muy lacónicos y por otra parte la procedencia es algo sospechosa, pues viene de fuente aliada y por consiguiente dicha información adolece de carácter tendencioso. Sin embargo, no sería imposible que se confirmara dicha noticia, pues hace tiempo que el gabinete de Constantinopla se halla en condiciones difíciles. Sabido es que el antiguo partido otomano hace una guerra sorda a los llamados jóvenes turcos, y que la dictadura o poco menos de Enver Bajá es repudiada y despierta enorme resistencia.

Existen, además, otros hechos para que pueda admitirse la caída del actual gobierno turco. Sabido es que a pesar de la influencia de Alemania, los germanos no son bien mirados, y repetidas veces se ha dado el caso de motines militares contra la oficialidad teutona.

El ejército turco está bajo el absoluto dominio del estado mayor alemán y la administración en poder del mismo de Alemania. Esta tutela llevada a la exageración, como es de práctica en Berlín, puede muy bien en un momento dado provocar un movimiento de rebeldía y un anhelo de sacudir ese yugo. Los golpes de Estado, los asesinatos políticos, los grandes degüellos a puerta cerrada están siempre a la orden del día en Turquía, y nada difícil sería que algo semejante hubiera ocurrido en Constantinopla, ocasionando la caída del gobierno.

Como quiera que sea, justo es declarar que la noticia que motiva este comentario no ha tenido confirmación. Verdad es que el aislamiento de Turquía es bastante acentuado, y esto pudiera ser causa de que los detalles de la crisis ministerial turca no hayan trascendido. De todos modos, por el momento conviene poner en cuarentena esa información, sin que esto signifique negarle virtualidad.

A pesar del patriotismo revelado en estos últimos tiempos por los obreros británicos, éstos no han podido resistir al deseo o necesidad de darse algún descanso y de propinarse unas vacaciones. Las incitaciones del gobierno y de las altas autoridades militares han sido nulas ante el anhelo de los mineros ingleses de poner tregua a la ardua labor a que estuvieron entregados día y noche desde que se inició la guerra.

Los despachos alusivos a este acto nos informan que del Sur de Gales han salido muchos trenes repletos de trabajadores y de sus familias con rumbo a las playas.

No es posible culpar a esa pobre gente de falta de patriotismo por ese asueto, después de 24 meses de terribles faenas, tanto más que esos mismos ministros y altos jefes del ejército que predican el trabajo perpetuo, hacen uso de vacaciones y de licencias. Justo es, pues, que esos trabajadores de las minas y esos municioneros tengan del año dos días de descanso. Ya procurarán todos ellos, si está en su conciencia, reparar esas cuarenta y ocho horas de labor perdida, redoblando sus esfuerzos en los días sucesivos a esa ligerísima vacación.

De la situación interna de Rusia poco se sabe. Las ligeras informaciones que nos llegan proceden de fuentes aliadas y por lo tanto no merecen todo el crédito necesario. De cuando en cuando también arriban de Alemania noticias del imperio ruso, y como es consiguiente éstas tampoco son muy fidedignas; pero cuando el río suena agua lleva, como dice el adagio, y alguna verdad hay siempre en estas informaciones, por más que, lo repetimos, carecen de verdadera autenticidad.

Motiva estas reflexiones un despacho referente a las numerosas prisiones efectuadas en Rusia a consecuencia de hechos delictuosos cometidos por banqueros, altos funcionarios públicos y militares de graduación, los cuales se han confabulado para lucrar al amparo de la guerra, entregándose a negocios en perjuicio del Estado y de los intereses generales.

Se dice asimismo que varios periodistas están complicados en esos actos de prevaricato, y se citan los nombres de ministros como protectores de esa camarilla financiera, burocrática y militar sindicada de negocios turbios.

En todo tiempo la administración moscovita ha adolecido de vicios y de corrupciones y no sería extraño que lo revelado por los órganos alemanes tuviera visos de veracidad. Si así fuera, sería lamentable.

La Fragata Sarmiento

SU XVI VIAJE DE CIRCUNNAVEGACION

Correspondencia especial para "La Epoca"

Al mediodía nos hallábamos en pleno estrecho Sarmiento. El P. Harniton nos invita a fondear, pero "guarda e pasa" repetimos con el poeta florentino y enfilamos hacia cabo S. Vicente, rumbo a S. Mateo.

Al enfrentar el paso Tarletón el mar nos sacude unos minutos, tomándonos acuel de babor y paso Childers de estribor, pero seguimos sin incomodarnos mayormente y entre las islas Evans y Vancouver, una calma chicha y una llovizna que incomoda nos invita a pasar a la cámara para entregarnos cada uno a nuestras habituales tareas.

Así seguimos sin novedad dejando I. Whidley y el paso Stewart rumbo a I. Lucis e I. Esperanza y contemplando el hermoso puente San Marcos y Punta Delgada, a las 2.45 de la tarde fondeamos en Puerto Bueno.

Es éste uno de los puertos más hermosos de cuantos hemos cruzado en los canales de Smith. A estribor se ve el puerto y una pequeña edificación, en cuyo frente flamea una diminuta bandera chilena.

Los que allí habitan nos contemplan desde tierra, pero no debemos llamarles mayormente la atención porque a los pocos minutos desaparecen.

Al pie de un alta montaña se ve separado por un canalcito un islote rodeado todo él de una vegetación exuberante y a babor otra serie de islotes separados a su vez por otros tantos canales con vegetación aún mayor.

Todo esto nos trae a la memoria esos hermosos cuadros que se ven remontando el Paraguay, con la única diferencia, que la vegetación se reduce a frondosos árboles que semejan álamos o eucaliptus por su altura y pinares por su caprichoso enramaje.

La lluvia nos impide bajar a tierra, pero a las cuatro salo por unos minutos el sol y es recién entonces cuando podemos apreciar la belleza que nos rodea y el tinte singular que presentan esos árboles, de un verde claro los unos y los otros presentando un contraste artístico por su oscuridad.

Aprovechando este paréntesis o jugarreta al astro rey, algunos botes se dirigen a tierra a objeto de recoger mejillones y renovar los ejercicios de remo.

Otra cena a base de mariscos que nos resulta de efectos poco agradables con bastante gasto de bicarbonato de soda.

Por la noche la banda de música nos dejó oir muy buenos trozos, cerrándose el concierto por el canto del himno y la marcha S. Lorenzo.

A las 10 reinaba un silencio sepulcral. Se durmió muy bien, despertando a las 5 al ruido del ancla que se izaba para proseguir viaje minutos después.

Hacia Puerto Grappler—

Suele decirse que no hay sábado sin sol y podríamos añadir, viernes sin lluvia.

Así nos pasa esa mañana que abandonábamos la hermosura de Puerto Bueno.

Con lluvia nos recibió su cuenca hecha esmeralda y con lluvia nos despedimos, para enfrentar horas después cabo San Antonio, dejando a estribor I. Goschen y la isla llamada de los dos Canales a babor. Nos hallamos en pleno canal Sarmiento. El panorama de suyo frío, no deja de tener de trecho en trecho su faz poética. Las montañas ora pequeñas, se nos presentan después imponentes por su altura, pero tristes por su esterilidad. El mar continúa bastante malhumorado. No debió pasar muy buena noche y nosotros cargamos con el mochuelo.

Puerto Ochovarco, isla Juan y el canal de Inocentes se cruza con rolidos que no nos explicamos, los cuales cesan al entrar de lleno en el canal Concepción.

Isla Canning se nos presenta hermosa con su cabo S. Andrés tranquilo y una tras otra vamos dejando I. Portland, Don Pedro, Devinish y Hunderson.

A babor se observa paso Caffin con sus aguas mansas, e internándonos en el canal Wilde, nos quedamos absortos ante la majestad de isla Lecky y su vecina Topar, vomitando desde su cima borbotones de hielo que van a morir entre las olas del riacho, después de serpentear en caprichosas cascadas la ruta de piedra que surge del mar.

Es que nos hallamos en plena cordillera de los Andes y al instante nos parece escuchar la voz del libertador de tres naciones, llevando a la victoria la insignia de Belgrano y allí también nos llegan al alma los últimos quejidos del infortunado Newbery surgiendo de entre su Moraine Sounier hecho astillas.

A mediodía nos hallábamos frente a I. Penguin y poco después le decíamos adiós a P. Wilmot en el preciso momento en que nos recibían las olas del Cochrane notablemente enfurecidas.

No había motivo para un saludo tan poco cortés y sin darle mayor trascendencia como cuadra a un marino que lleva ya cuasi un mes de navegación, nos dirigimos hacia P. Chacabuco y cruzando C. Holland, fuimos dejando una tras otra isla Mason e I. White y a babor I. Saumez con su punta pelada y sus interminables paredes a pique que impresionan para rodear en un clásico semicírculo Paso Charteris.

Hay un momento en que nos parece que las montañas intenten sepultarnos en el pequeño canal y que nuestra proa va a clavarse en las diminutas islitas que rodean Puerto Grappler, pero la fragata sigue imperterrita su camino bigoteando esas olas semidulces y extasiados ante el hermoso panorama que nos rodea, y escuchando el chocar de los montes vecinos, anclamos en esa enorme ánfora bordoneada de cachiyuyos para iniciar acto continuo los ejercicios de remo y efectuar una serie de sondajes de inapreciable valor para la oficina hidrográfica.

Una hora después llega a bordo una rara embarcación tripulada por una familia de indios "anacalufos", quienes se nos presentan semidesnudos pidiendo con palabras que apenas se entienden: galleta, camisetas, hilo, agujas, etcétera.

Describir estos sujetos es poco menos que imposible. De piernas flacas y larguiluchas, vientre enormemente abultado, su faz cobriza sombreada por melenas desaliñadas, andar pesado, y el tinte del salvaje en todos sus modales, he ahí el cuadro que tenemos a la vista.

Después de obtenido cuanto pedían y mostrándose alegres al escuchar la banda, abandonaron el portalón rumbo a sus chozas, consistentes en una lona que baja a guisa de estay de un tronco, sin paredes y sin más piso que la tierra. Y allí viven desnudos, con una temperatura de ocho grados bajo cero!

Al día siguiente próximos a iniciar la marcha, fueron estos indios los que vinieron a despedirnos. Sobre el bote se veía aún la bolsa de galleta sin abrir. En medio del salvajismo en que se desenvuelve su mísera existencia, palpita allí la nota del respeto y la obediencia. La civilización no habrá llegado allí, pero la ley que alguien grabó en el corazón humano brillaba en todo su esplendor.

Aquí ante este cuadro tan singular, la tesis darwinana se desmoronaba por falta de base.

¿Nos decían adiós? ¿Se nos mostraban agradecidos? Lo ignoramos, pero sin duda alguna de los labios del salvaje no brotaba sino esa nota. Era lo justo.

Contestamos esas manifestaciones ininteligibles y contemplando por última vez esas olas que nos sirvieron de lecho iniciamos la marcha.

Rumbo a Bahía Connor—

Eran las ocho de la mañana y la llovizna del día anterior persistía haciendo más intolerable la temperatura glacial de esta región andina. Bien arropados y ostentando la mayoría sus capotes de agua, vimos desfilar ante nuestros ojos como variada cinta cinematográfica esa multitud de islas, glaciares, cabos, puertitos y pequeños canales, que dan al paraje, si no un tinte de hermosura al menos de variedad.

Isla Foot, P. Elliot, Riofrío, Eden y Level con sus clásicas cascadas y P. Halliday fueron quedando atrás en esa mañana y a las 11.30 ya nos encontrábamos frente a la célebre Angostura Inglesa "o terror do Sud", donde hallaron la muerte tantas embarcaciones sorprendidas por la neblina y arrastrada por esa corriente de quince millas, contra esas barreras de piedra rodeadas de agua, mansa al parecer, pero característica por su mar de fondo.

Por vía de precaución la fragata detuvo su marcha, y el segundo comandante, acompañado del teniente Lajous, ocuparon la lancha a vapor y allá fueron a explorar el terreno, munidos de todo el instrumental necesario y provistos de vituallas por si acaso la correntada les impedía retroceder.

Desde la lancha se comunicaban con nosotros. Toda la oficialidad acompañaba en el puente al comandante, como si todos quisieran responsabilizarse ante el peligro rodeando al jefe y velando por la seguridad del buque.

¡Qué hermoso es viajar así, formando jefes y súbditos una sola familia! qué ejemplo de solidaridad, de disciplina y amor al deber, nos van dando a cada paso los oficiales que llevamos a bordo! Hay que vivir esa vida íntima de camaradería para poder apreciar el alma noble y corazón generoso de nuestros marinos.

Enterados, pues, de que todo peligro había desaparecido y que podíamos cruzar el paso con felicidad, continuamos la marcha una hora después, y sin acordarnos de almorzar, porque debíamos ante todo asegurar la casa, seguimos escudriñando con los ojos al enemigo imaginario, contemplando boyas y balizas y analizando los letreros, cada uno de los cuales encierra una advertencia que nadie ha osado desobedecer so pena de pagar su capricho, temeridad o soberbia con la muerte.

(Continuará)

CÍRCULOS DE OBREROS

INFORMACIONES DIVERSAS

Círculo de Obreros de Liniers. — Este círculo efectuará el domingo próximo conferencias populares en la esquina de la calle Rivadavia y Fonrouge, a las 2.30 p. m. sobre los temas: "Jubilación de los ferroviarios y cumplimiento de la ley respectiva", "Enseñanza en el país" y "Acción católica y acción social".

Círculo de Avellaneda. — Este centro ha preparado para el domingo próximo una demostración popular en la plaza Adolfo Alsina. Dará conferencias de propaganda social desarrollando los siguientes temas: "Jubilación de empleados de teléfonos, tranvías, gas y luz eléctrica", "Acción social y socialismo", "El catolicismo y la prosperidad de la nación".

Círculo de Balvanera. — Hoy celebrará sesión la comisión de propaganda del centro mencionado. La orden del día se refiere a las conferencias públicas que el círculo piensa realizar.

Círculo de O. de Belgrano. — En el local social se efectuará hoy a las 8.30 de la noche una reunión con asistencia de todas las autoridades para tratar importantes asuntos de la institución. Asistirá al acto el secretario general de la comisión de conferencias populares, doctor Dionisio R. Naval.

En la secretaría se han recibido noticias de la ciudad de Mercedes (Corrientes), según las cuales el Pbro. S. Lacaze realiza con éxito los trabajos preparatorios para la fundación de un nuevo centro obrero.

Senado nacional

EL DIPLOMA DEL Dr. ROJAS

El senado, en su reunión de ayer, consideró el despacho de su comisión de poderes que aconsejaba la aprobación del diploma del electo senador por San Juan doctor Rojas.

El miembro informante, senador Albarracín, hace el examen de la documentación enviada por la legislatura de aquel Estado y termina diciendo que de ese estudio surge la convicción de que el señor Rojas está bien elegido y de acuerdo con las prescripciones constitucionales necesarias para ser senador.

El senador radical, doctor Numa Soto fundó su voto en contra, pronunciando un elocuente discurso. Manifestó el señor Numa Soto que la facultad constitucional acordada al senado de revisar y juzgar de la validez de los diplomas de sus miembros, viene a afectar en este caso al prestigio y dignidad del cuerpo que está llamado a desempeñar tan altas funciones políticas.

Agregó que no había de entrar a juzgar elecciones pretéritas, que ya tienen llegada la hora de evolucionar, dando la espalda a viejas prácticas y sentar nueva jurisprudencia, de acuerdo con el resurgimiento político operado en la república.

Sostiene el senador radical que el diploma en debate viene revestido de todos los vicios de la más completa inmoralidad.

Dice que prescindiendo de los detalles de la elección, se ocupará del acto mismo. Es inmoral el hecho de que el gobernador de la provincia presente la renuncia de su cargo, sin dejar constancia de ningún motivo que obligue a presentarla, para seis horas después hacerse ungir senador nacional por ese Estado.

Es de opinión que no se debe juzgar el caso de acuerdo con la letra muerta de la prescripción constitucional, pues al sancionar el artículo 65 no han querido los constituyentes dar patente de inmunidad a los gobernadores que pasan sin solución de continuidad del gobierno al senado, elegidos por legislaturas fabricadas para su uso particular y dóciles por lo tanto a las exigencias de ellas.

Expresó luego que si en el caso del señor Rojas no se podía comprobar exactamente esa irregularidad, existía la presunción grave de que se había pretendido continuar la vieja práctica de integrar el cargo de senador con el mandatario o gobernador. Este diploma debe someterse a un análisis en forma que no contradiga los más elementales principios de moralidad política.

Termina el señor Numa Soto manifestando que el país entero ha hecho su juicio respecto a este diploma y la sanción pública lo condena y execra categóricamente, porque él es la resultante de una maniobra política en que han sufrido mengua la austeridad y el patriotismo.

El senador Echagüe impugna también el diploma del doctor Rojas, argumentando también en el artículo 65 de la constitución.

Manifiesta que el señor Rojas fué electo senador cuando había dejado de ser gobernador, pero las circunstancias de su renuncia arrojaban la fuerte presunción de que lo hizo para aceptar él la elección de antemano arreglada y producida dentro del período de su gobierno.

Entiendo, pues, que se trata de un impedimento de carácter constitucional.

Por rara coincidencia, el señor Rojas ocupa la banca del doctor del Valle Iberlucea, para hacer desde ella la defensa de una elección calificada de inmoral.

Al hacer uso de la palabra el doctor Rojas, que tiene por delante una libreta con anotaciones al parecer llevadas con prolijidad extrema, digna de mejor causa, lo hace con extensión e innumerable cantidad de citas.

El electo hace la historia de las diversas candidaturas. Los partidos políticos o las fracciones en que se dividía la legislatura nunca pudieron ponerse de acuerdo y sólo su nombre reunió los diversos grupos.

Entendía que un gobernador es hombre de partido y a fin de salvar a este partido de la destrucción, había hecho el sacrificio mayor de su vida: aceptar la representación de San Juan en el senado nacional.

Hecha la historia completa de todos los detalles de su elección, termina diciendo que los acontecimientos lo han llevado a la situación en que se ve.

El señor Irigoyen funda su voto en contra, haciéndolo, dice, por convicciones doctrinarias, pero respetando las excelentes condiciones personales del electo.

El señor Olaechea y Alcorta funda su voto en favor del diploma del doctor Rojas.

Después de este discurso, el presidente puso a votación si se aprobaba o no el diploma del electo y resultaron 13 votos por la afirmativa y 4 por la negativa.

Votaron por el rechazo los señores Numa Soto, Irigoyen, Echagüe y del Valle Iberlucea.

No quisieron votar en contra, a pesar de tener opinión formada en este sentido, los senadores Castañeda Vega, González y Malbrán y prefirieron retirarse del recinto en el acto de la votación.

Momentos después el doctor Rojas prestaba el juramento de práctica y se incorporaba al senado.

VAPOR "LA BLANCA"

Arribada a Montevideo

Durante su viaje de Durban a Bahía Blanca ocurrió en este buque frigorífico de matrícula inglesa un principio de incendio que le produjeron averías cuyo carácter obligó a la arribada forzosa al puerto de Montevideo.

El fuego se inició en las carboneras, siendo dominado con los elementos de a bordo.

Una vez terminadas las reparaciones el La Blanca continuará a su destino, donde debe cargar dos mil toneladas de carne congelada.

En su itinerario de regreso entrará al puerto de Buenos Aires a completar cargamento.

EXPORTACION DE CARNES

En el vapor El Paraguayo, despachado de La Plata para Liverpool el frigorífico The Smithfield and Argentina Meat C.o embarcó 1200 reses de carneros, 825 cuartos delanteros y 398 cuartos traseros de vacunos congelados, con un total de 135 toneladas.

El mismo frigorífico cargó en el vapor Canonesa, despachado de Zárate para El Havre 778 reses de carnero, 4694 cuartos delanteros y 4700 cuartos traseros de vacunos congelados con un total de 604 toneladas.

La miseria en Buenos Aires

SUS CAUSAS PRINCIPALES

El Ejército de Salvación y el problema de los desocupados

Desarrollo del alcoholismo

El problema de los desocupados, y en general de la miseria en Buenos Aires, ha sido durante los últimos tiempos cosa que ha atraído la atención de todos cuantos se interesan por el bienestar popular que es a la vez el bienestar de las naciones. La crisis aguda que se dejara sentir desde antes de la guerra en todas partes primero, y la paralización de parte de las actividades argentinas con motivo de la contienda después, han agravado entre nosotros una situación que exige toda clase de apoyos e iniciativas para hacer menos crudas sus consecuencias entre el proletariado, víctima principal de tales sucesos.

Dentro de este orden de cosas, pues, el Ejército de Salvación ha realizado una ponderable tarea, hecha visible a través de la obra de sus asilos, donde se recoge y atiende a gran cantidad de personas que se encuentran en la peor indigencia.

Con este motivo, el jefe de la institución, coronel Palmer, ha hecho un estudio detenido del asunto, arribando a conclusiones que bien merecen ser conocidas por su importancia transcendental y por la forma cómo se encara el problema.

Consigna el coronel Palmer en su informe que la miseria es mayor este año de lo que fué en el anterior, y no menos de lo que lo fué durante el invierno de 1914.

Y luego dice:

Actualmente nuestros asilos para hombres se hallan noche tras noche tan repletos como lo estuvieran durante los dos últimos años pasados, lo cual pone en evidencia el hecho de que ya sea debido a la guerra europea o a otras causas, la escasez de trabajo es mayor ahora de lo que fué el año pasado, pues teniendo presente que muchos de los hombres que solían cobijarse bajo el techo de nuestras instituciones han sido llamados a servir a sus respectivas patrias, fácil es constatar que los que ahora buscan nuestra ayuda son personas nuevas. Además la cantidad de personas que teniendo domicilio y familia acuden a nuestra administración también ha aumentado grandemente, siendo esto una prueba más del aumento de la miseria.

Con respecto a las causas de la pobreza, mucho se puede atribuir a la falta de trabajo. Hay casos en que la pobreza se debe a ésto, pero hay otros en que las personas han perdido el trabajo por su propia culpa.

Entre las causas que podríamos considerar como producidas por el individuo mismo, aparte de toda desgracia o calamidad, mencionaremos en primer lugar: "el alcohol". He investigado detenidamente entre nuestros oficiales que tienen que vér constantemente con las clases más bajas, acerca de ésto, y la respuesta ha sido invariablemente "la bebida". En el curso de mi propia experiencia y contacto con la gente, he comprobado los efectos ruinosos del alcohol, y aquellas personas caídas y arruinadas me han dicho que la bebida fué la primera causa de su degradación. Lo he visto en Nueva York, en Londres, en Glasgow, en los países escandinavos, y aquí en la América lo he visto en Chile, Perú, Uruguay, Paraguay, y en la Argentina.

El siguiente es un sumario basado sobre investigaciones hechas en 100 hombres que estuvieron recientemente a nuestro cuidado, respecto de las causas de pobreza, falta de trabajo y consecuente degradación.

60 por ciento. Consecuencia de la bebida.

20 por ciento. Disgustos de familia.

10 por ciento. Falta verdadera de trabajo.

5 por ciento. Ancianos, inútiles y enfermos.

5 por ciento. Personas que han tenido negocios y han quebrado, arruinándose a causa de la mala administración, falta de cuidado, víctimas de fraudes, etc.

De otra institución obtuve la siguiente información: Sobre un total de 140 hombres a quienes se les investigó, encontróse que:

40 no tenían trabajo permanente.

80 no tenían trabajo de ninguna clase.

20 no tenían trabajo de alguna clase con algo de regularidad.

Las causas directas de la falta de trabajo eran las siguientes:

23 debido a la embriaguez.

40 debido a la guerra, escasez de buques en los puertos, etc.

12 debido a enfermedad, invalidez, etcétera.

47 eran más o menos mendigos, hombres que ocasionalmente hacen algún trabajo, pero por lo general mendigan el pan y alojamiento.

18 eran conocidos como verdaderos mendigos profesionales.

Otra de las causas de la pobreza, parece ser lo reducido de los salarios. Se nos ha informado que hace dos años a los jornaleros se solía pagar tres pesos por día, y ahora se les paga a razón de 1.20 y 1.40 pesos por día.

Los obreros solían ganar en 1914 de 6 a 8 pesos por día, mientras que ahora ganan de 4 a 6 pesos solamente.

La causa de la miseria entre los marineros es casi en su totalidad la bebida.

Los conventillos, siempre repletos de gente, son en concepto del coronel Palmer nido de muchos males. Y la bebida parece ser también la causa de que muchas personas se encuentran confinadas en la buhardilla, pues han derrochado su dinero en este vicio.

En un centro comparativamente pequeño se ha podido comprobar la existencia de siete conventillos, donde se alojan alrededor de 1200 personas. Y en el más grande de éstos, había 40 personas que carecían de trabajo permanente desde hacía un año. En otro había 12 que no tenían nada que hacer también desde un año. De habitaciones de esta clase es de donde salen en todas partes de la ciudad muchos hombres, mujeres y niños a mendigar. Por informaciones de un oficial de la institución se pudo comprobar igualmente que en cada pieza de éstas vive una familia con un promedio de 3 a 4 criaturas y cuatro personas adultas.

La suma de dinero que reciben como salario los jefes de estas familias alcanza un promedio mensual de 60 $ moneda nacional.

Un promedio de 10 por ciento de las personas visitadas estaban sin trabajo debido a los malos tiempos, y 5 por causa de la embriaguez; 2 por ciento de este grupo salía diariamente a mendigar.

El mismo oficial ha recibido un informe en el cual dice que existe mayor miseria en las casas particulares llamadas generalmente de inquilinato que en los propios conventillos, donde cada uno, más o menos, se adapta a la situación y busca su comida. Hay 42 familias compuestas de más de ocho personas cada una, las cuales se encuentran, casi en su totalidad, sin poder ganar el sustento, algunos por ser muy jóvenes y otros debido a la imposibilidad de conseguir colocación.

En cuanto a delincuencia en la mujer es debido principalmente a la falta de medios para ganarse la vida. De ahí que una partera le declarara al jefe del Ejército que muchas mujeres jóvenes y niñas se apartaban de la senda de la virtud impelidas por la necesidad continuando la conducta inmoral en atención a lo imposible que era ganar el sostén de otro modo.

Otro de los puntos que en el particular hace estremecer es la depravación de tiernas criaturas — algunas muy tiernas—que se entregan al vicio sin comprender lo que hacen y quizá sólo por imitar lo que ven hacer. Esto constituye una prueba evidente de los males que ocasiona la aglomeración de personas en una sola pieza.

Estudia después el coronel Palmer lo relativo a la mendicidad y atribuye en gran parte a la generosidad de los habitantes de la ciudad el desarrollo de esta epidemia. Juzga que debía proveerse a buscar la manera de dar trabajo a todas estas personas en vez de socorrérseles con dinero, que va a dar generalmente a las tabernas y los garitos.

Y para terminar resume la situación de la siguiente manera:

1.o—Hay pobreza que es genuina.

2.o Hay hombres, mujeres y niños que merecen protección.

3.o Hay madres que tienen tiernas criaturas, quienes, por consiguiente, no pueden salir a trabajar, pues no tienen a quién confiar sus hijos. Así, pues, la madre permanece en casa y sus hijos mayores salen a mendigar por las calles.

4.o Hay quienes irían a alojarse en un asilo, si hubiese para ellos mejores comodidades.

5.o Hay quienes real y verdaderamente se encuentran en urgente necesidad de que se les ayude a pagar el alquiler de la pieza que ocupan, y que se les dé algo de comer.

6.o Hay quienes son mendigos de profesión por no querer trabajar.

La más importante de todas las cuestiones, es el "remedio".

Permítaseme decir que tanto yo como todos mis colegas sabemos muy bien que esta ciudad ha establecido oficial y particularmente muchas excelentes instituciones con el objeto de aliviar la situación de las clases menesterosas; pero parece que debido al enorme y rápido desarrollo de estas grandes ciudades sudamericanas, la enfermedad es mayor que el remedio.

El Ejército de Salvación está muy agradecido al gobierno nacional, a la municipalidad y al Jockey Club de esta ciudad por la ayuda que le han prestado. Nosotros por nuestra parte nos hemos esforzado en ayudar a todos aquellos que se cobijaron bajo nuestro techo. Pero estamos convencidos de que un gran remedio, sin duda, más grande que los remedios materiales, es el proveer trabajo a las personas que no lo tienen.

Por lo tanto insisto una vez más en que dar limosna sin una investigación previa, es contraproducente, aun cuando las sumas dadas sean pequeñas (en conjunto forman un gran total); por esta causa el mendigo profesional puede recolectar una cantidad considerable semanalmente, burlándose de la generosidad del público.

Aniversario de la Reconquista

TEDEUM EN SANTO DOMINGO

En vísperas de cumplirse el 109 aniversario de la reconquista de Buenos Aires, varias instituciones han iniciado los trabajos para conmemorar esa fecha en forma brillante. Se cuenta entre ellas la Asociación Nacional de damas patricias descendientes de guerreros de la independencia, la cual en reciente reunión de su comisión directiva ha resuelto que concurran al tedéum que se celebrará en la iglesia de Santo Domingo, todas las socias, de la capital como asimismo las del interior que se encuentren en condiciones de hacerlo. Según nos manifiesta la presidenta de esa institución doña Rosa Rodríguez Oliden, concurrirán cerca de cien señoras asociadas, y esto nos da idea del acendrado culto que rinde a las tradiciones patrias la Asociación Nacional de damas patricias y descendientes de los guerreros de la independencia.

Situación de nuestros industriales

LAS DIFICULTADES DEL MOMENTO

Lo que dice el gremio de la Unión Industrial Argentina

A menudo conversamos con el gerente de la Unión Industrial Argentina ansiosos de ofrecer a nuestros lectores informaciones de interés público y de rigurosa actualidad.

El señor Anau, la persona mencionada, tiene muchos años de experiencia en los problemas de índole industrial, conoce todas las necesidades de la misma, como asimismo el sinnúmero de dificultades que ella encuentra en nuestro país para su mayor desarrollo. El hombre domina, en una palabra, a las mil maravillas esta materia, de manera que escuchándole a él es como quien recoge, por decirlo así, el pensamiento dominante entre los que dedican sus energías y patrimonios a la producción industrial.

Al solicitar a nuestro entrevistado cuál era la situación del momento, nos dijo:

—La verdad es que los industriales se encuentran ahora con todas las dificultades de siempre, aun acrecidas por la serie interminable de inconvenientes para la recepción de la materia prima, comprada a los Estados Unidos, ya que los yanquis que han impuesto condiciones de pago desconocidas con anterioridad en nuestra plaza resultan los más informales para las remesas, mercaderías que llegan con retardos considerables, originando esas demoras enormes perjuicios, porque siendo muy limitadas las existencias de la materia prima en plaza, y sujeta a la férrea ley de la oferta y la demanda, su encarecimiento ha alcanzado a límites inconcebibles; de ahí que nuestros fabricantes a su vez no puedan cumplir con regularidad con los compromisos contraídos y en muchos casos no han podido prever la carestía del material, a tal éxtremo que lejos de haber obtenido utilidades han sufrido quebrantos de bastante consideración.

Todas las gestiones realizadas ante los representantes yanquis entre nosotros, como asimismo la institución bancaria neoyorquina, los telégramas de apremio no han dado ningún resultado, las demoras perduran, y lo más curioso que se trata de mercaderías abonadas de antemano. La conquista del mercado económico sudamericano por los del norte en esta forma constituye, por decirlo así, poco menos que un fracaso, pues una vez normalizada la situación del viejo mundo, pocos serán los que proseguirán haciendo sus provisiones en los Estados Unidos.

Ahora en cuanto a la cuestión crédito industrial, tampoco ha mejorado en ese sentido la situación de los fabricantes. Es cierto que el Banco de la Nación ha resuelto conceder algo, pero con una limitación tal que apenas representa una gota de agua para las necesidades del momento.

Nuestro país no ha podido durante la actual emergencia europea sacar todo el provecho industrial, proporcionalmente a nuestra capacidad económica y población obrera que ha conquistado en este cuarto de hora los Estados Unidos de Norte América, y el eje de esta superioridad, ustedes la conocen perfectamente—nos dijo el señor Anau, porque en muchas ocasiones hemos hablado del mismo asunto también ustedes lo han sabido traducir fielmente en el periodismo metropolitano con toda claridad y precisión; y créame que no estaría demás recitarlos nuevamente en LA EPOCA, en la seguridad de que prestará un señalado servicio: vale decir la poca predilección que el capitalista argentino tiene por el industrialismo y se explica: hay preferencia por la cría de ganado, porque ser estanciero es poco menos que tener patente de gente rica y gente de buen tono

Por otra parte el manejo de una estancia queda a cargo de un mayordomo hábil, el cual con buenos capataces y peones atiende sin mayores contingencias el establecimiento de campo, donde mediante las praderas artificiales y la cruza de las haciendas, éstas se multiplican, y la tierra y animales se valorizan sin que el criador corra con las contingencias de los conflictos obreros, alternativas de la plaza, competencia extranjera, limitación de crédito, desatención de los poderes públicos y otros inconvenientes que por ser demasiado conocidos no hay necesidad de repetirlos.

Nuestra industria nacional avanza en su marcha progresiva librada en absoluto a su propio esfuerzo, al extremo de que ni siquiera los poderes públicos se han tomado el empeño de propender a difundir en las filas del pueblo los conocimientos más indispensables para mejorar la técnica de la clase obrera.

En fin, en nuestro país los industriales son los verdaderos cenicientos

Homenaje a Andrade

Esta noche, bajo la presidencia de su titular el señor F. Fernández Benítez, celebrarán una reunión los miembros de la comisión nombrada con objeto de tomar algunas resoluciones tendientes a llenar el fin de su constitución.

EN LOS TRIBUNALES

El horario del sábado

La Suprema Corte desestimó en días anteriores una petición elevada por los bancos y abogados de Buenos Aires, en que se solicitaba la implantación del horario inglés, adoptado ya en otras reparticiones administrativas, para los días sábado. Alegando que acceder al pedido era quebrar una costumbre de tiempo atrás establecida, no quiso que esas oficinas funcionaran ese día de 8 a 12 como se quería, de acuerdo con las conveniencias generales del comercio y de los que ocupan los servicios de la administración judicial.

Curioso, por cierto, el motivo preconizado para no resolver favorablemente la solicitud, acusa un rutinarismo que, en verdad, no es aceptable en estos tiempos de evolución general. Vale decir, que no resulta por ninguna razón lógico y corriente pugnar por mantener un estado de cosas perjudicial, solo a título de no cambiar una costumbre, desusada por el mismo giro moderno de los negocios.

No se puede ir contra los procedimientos impuestos por el proceso evolutivo de los pueblos, sin atentarse contra el progreso de la época. Y hay que tener en cuenta que este horario ha sido establecido en las instituciones bancarias, en la Aduana, en todas las reparticiones gubernativas y en muchas casas importantes de comercio. Lo cual hace, hablando en términos exactos, que resulten los servicios de los tribunales el sábado completamente negativos.

Bueno sería, pues, tener presente esto, a fin de revocar una determinación inconsulta que no tiene razón de ser.

El vapor "Julius Vesely"

Ayer fué rematado en la suma de 920,000 pesos moneda nacional este vapor que navegó anteriormente con el nombre de Saint Nicholas; fué adquirido por el señor Hugo Pongini y Cía., en comisión.

Intervino el rematador Raúl E. Scotti.

Problema del combustible

Gestiones del Centro de Consignatarios

Contra el aumento de tarifa del ferrocarril Provincial de Stx. Fe

Conversando esta mañana con el gerente del centro de Consignatarios de Frutos del País, señor Juan B. Echevarría nos ha manifestado que esa institución realiza las gestiones pertinentes ante el ministerio de O. Públicas en el sentido de dejar sin efecto la aprobación que le ha sido concedida por intermedio de ese departamento del Ejecutivo al ferrocarril provincial de Santa Fe para aumentar en un diez por ciento sus tarifas para el transporte de la leña.

Entiende el centro de consignatarios que en la época que atravesamos, en que la carestía del combustible extranjero se ha hecho sentir con todos los caracteres de la crisis, por más que transitoriamente agregamos por nuestra cuenta se ha producido una pequeña baja, cuando nuestro país se preparaba, en parte, a reemplazar el combustible en cuestión con la leña de nuestros bosques, conceptúa esa institución que lejos de permitirse a las empresas ferroviarias el aumento de tarifas hay necesidad absoluta de facilitarse por todos los medios posibles, a fin de coadyuvar a la creación de una verdadera industria nacional, capaz de competir con el combustible extranjero, el cual, a pesar de las enormes dificultades y riesgos con que en la actualidad tropieza para su importación, está resultando más barato que la leña de nuestra producción nacional.

El sentido común está clamando por que se den facilidades para hacer factible el rápido transporte por trenes completos, pero en cambio éste se entorpece con el encarecimiento de los fletes.

Así es cómo protege el gobierno nacional las fuentes de producción argentina. Los bosques y obrajes están abandonados, puede decirse, desde el principio de la guerra, el encarecimiento del carbón mineral incitó a personas emprendedoras y de iniciativa a movilizar capital y verdaderos ejércitos de hachadores para explotar la industria de la leña, y el gobierno elige el momento en que el carbón se abarata para permitir que una empresa que ha acrecido en relación con los de 1915 en 1 1|2 millón de pesos aumente sus tarifas para arruinar a los industriales.

Producción de petróleo

El presidente de la comisión del petróleo de Comodoro Rivadavia ha puesto en conocimiento del ministro de Agricultura, que los pozos que se encuentran en la zona de reserva y están en explotación, señalados con los números 4, 9, 10, 11, 14, 15, 17, 19, 22, 25, 26, 28, 29, 31, 32, 33 y 34 han producido la cantidad de dos mil seiscientos treinta y dos metros cúbicos de petróleo, en los días 30 de julio al 5 del corriente, inclusive.

INGENIERO PEDRO J. IRIBARNE

Ha fallecido en Mendoza el ingeniero agrónomo Pedro J. Iribarne. Fué alumno de la Facultad de Agronomía y Veterinaria de La Plata, de donde egresó en el año 1914, dedicándose de inmediato a sus tareas profesionales. Fué gerente de uno de los principales establecimientos vinícolas de la provincia andina, y más tarde, inspector general de la dirección de Enseñanza Agrícola, del ministerio de Agricultura. Tuvo a su cargo una cátedra en la escuela de vitivinicultura de Mendoza, en donde su actuación como profesor fué sobresaliente. Más tarde se vió precisado a renunciar este cargo, pues sus múltiples atenciones no le permitían dedicarle el tiempo necesario, y que por otra parte, reclamaban sus negocios industriales.

El ingeniero Iribarne muere joven y su desaparición será lamentada sinceramente, pues se había impuesto el afecto a la consideración y respeto de sus numerosos amigos, que valoraban sus cualidades de caballero intachable.

Esta tarde serán inhumados sus restos y al acto han sido invitados sus condiscípulos y amigos, habiendo designado el Centro Nacional de Ingenieros Agrónomos al secretario de la institución, ingeniero Juan P. Facio, para que haga uso de la palabra.

INSTITUTO POPULAR DE CONFERENCIAS

El 12 del coriente tendrá lugar en el salón de actos públicos de nuestro colega "La Prensa", la décima sesión ordinaria, en la que disertará el señor Teodoro Marco, sobre el tema: "La acción solidaria en la economía nacional". Su conferencia se iniciará a las 5 y 1|2 p. m.

El futuro gobierno argentino

Juicios de la prensa del Brasil

Un artículo de "O Commercio de Sao Paulo"

A los numerosos juicios de la prensa extranjera, emitidos con motivo de la elección del doctor Hipólito Irigoyen para el futuro período presidencial argentino, agregamos hoy el interesante artículo que acaba de publicar "O Commercio de Sao Paulo".

Dice el estimado colega:

"El congreso nacional argentino en la reunión plena de sus dos cámaras ha ratificado la elección de los doctores Hipólito Irigoyen y Pelagio B. Luna, para presidente y vice de la república del país hermano, remarcando así el gran triunfo conseguido por la fórmula radical.

"En octubre próximo tomarán posesión del mando y este hecho afianzará en la nación argentina la evolución política que se iniciará con los comicios populares bajo los auspicios de una ley electoral propia de las más adelantadas prácticas institucionales.

"El partido Radical, que durante más de treinta años combatió lejos del gobierno, sube ahora al poder con un programa de libertad y reformas que se encuadran dentro del progreso material y moral de la Argentina, dando a las aspiraciones democráticas de su pueblo un verdadero reconocimiento, que por otra parte estaba ya prescrito en los principios de su constitución nacional.

"El pueblo argentino reconoce que el nuevo presidente electo reune condiciones excepcionales para desarrollar una acción gubernativa que abrirá una era armónica de justicia y de respeto a la opinión pública, la que auspiciada por un presidente y equilibrado ejercicio del poder, entrará en una faz realmente fecunda y progresista. Asegura, pues, la ascensión al gobierno de los candidatos radicales, días venturosos y facilidades notables para la prosperidad creciente de aquella nación.

"El doctor Irigoyen, enemigo de vanas exterioridades, no manifiesta aún su pensamiento a propósito de su acción presidencial, porque, dentro de su criterio práctico de las cosas, no condice bien el aventurar promesas e ideas, cuya realización en el ejercicio del poder y de acuerdo con el ambiente político que le sirve de base, podrá determinarse.

"El presidente electo — que es de espíritu sagaz y observador — realizó un estudio minucioso de la vida institucional de su país, y ello, sin duda, ha de favorecer la realización de proyectos en beneficio del pueblo argentino.

La actuación del futuro jefe de la nación argentina comprenderá asiduos problemas en todas las manifestaciones de la actividad humana y abarcará asimismo vastos proyectos de carácter social, político y económico y principalmente de instrucción pública. Las nnanzas industriales tendrán en el gobierno del doctor Irigoyen un propulsor que las llevará a un notable desarrollo dentro del mercado continental e internacional.

"La nación argentina tiene la confianza de que la labor del nuevo presidente corresponderá a las aspiraciones de su alma patriótica, y que en esa tarea el doctor Irigoyen evidenciará sus cualidades de honrado y laborioso estadista.

"Su presencia en el gobierno será una garantía de tranquilidad pública y respeto político y equivaldrá a la consolidación de la prosperidad nacional y del buen concepto de que goza la Argentina en sus relaciones con el extranjero.

"El futuro presidente es uno de esos hombres que no reniegan de las ideas superiores, porque ellas pertenezcan al adversario; y su cultura y sabia prudencia lo colocan a cubierto de toda prevención.

"Sus actividades se desenvolverán, por lo tanto, siempre en la órbita del credo del partido que lo elevó al poder y teniendo en cuenta los más altos y nobles intereses de su patria".

Homenaje a Almafuerte

La juventud estudiosa de La Plata, atraída por el prestigio del gran poeta Almafuerte y condolida de su precaria situación, ha iniciado un movimiento de opinión que se traduce en una sentida nota a la cámara de diputados de la nación, adhiriéndose al proyecto del diputado doctor Aníbal Riú, sobre una pensión al celebrado poeta, genuina representación de la musa americana.

Excusado nos parece hacer el elogio del gran poeta por demás conocido y a quien los representantes del congreso de estudiantes americanos en 1910 tributaran ti más hermoso de los homenajes, loando su nombre en el frenesí del entusiasmo, en una magna velada, de inolvidable recuerdo, al grito de ¡Salve poeta! ¡América te saluda!

Fué aquel un acto hermoso y sugestivo que dijo elocuentemente cuanto es el ascendiente que el viejo bardo ha conquistado en las letras americanas, el que se acentúa hoy y se magnifica en este otro tributo que dice que la juventud platense, que siente de cerca las palpitaciones del alma del poeta, no lo olvida y se preocupa de su suerte, como "una glorificación de los espíritus excelsos", según una frase feliz de los peticionantes.

Almafuerte ha sabido incrustarse, por decirlo así, en el sentimiento del pueblo estudioso por la irradiación de su alta aptitud intelectiva y por los prestigios de su desprendimiento. Su vida ha sido una consagración al pobre, un desprendimiento permanente, una generosidad latente que lo ha llevado a los mayores términos de la despreocupación de sus propias necesidades. Sábese en Mercedes esta hermosa anécdota de su vida: Dirigía allí una escuela pública, a la que concurría un niño que le atrajo por su inteligencia y vivacidad. Enfermóse y el bardo se constituyó en su enfermero, reemplazando al padre, humilde obrero, durante las noches, a la cabecera del enfermo. Falleció el pequeño y fué Almafuerte testigo del dolor del padre, ante la imposibilidad de poderle comprar un cajoncito mejor que el miserable que daba la municipalidad. Fué de pronto a la escuela, tomó su cama, su colchón, sus cobijas, las vendió y satisfizo así el anhelo del padre doliente, mientras él pasó el crudo invierno durmiendo en la dura tarima del aula, cubierto con la bandera de la escuela, único abrigo que hallara en su pobreza.

Así es Almafuerte y por eso la juventud no le olvida y le quiere; los raposos de La Plata saben que en la humildísima vivienda del autor del "Cantor de los cantares" hallan siempre una sonrisa y un pedazo de pan para sus hambres.

El diputado Riú ha sabido interpretar el sentir de aquella juventud anhelosa de satisfacer una deuda con este cultor del arte, "eflorescencia de la civilización".

Su proyecto merece, pues, la aprobación del honorable congreso y no debe retardarse para que alcance la consagración de un homenaje del centenario.

Industria nacional

Tintura para cueros

Hace algún tiempo informamos que el señor Ciriaco Piuma, persona industriosa y progresista, había hallado un producto colorante para teñir cueros que reemplazaba con ventaja a la anilina. En esta crisis de las materias colorantes que atraviesa no solo nuestro país sino casi todo el mundo a consecuencia de la guerra europea que ha cerrado los mercados de Alemania, que surtían la industria mundial, el hallazgo tenía una gran trascendencia que subrayamos al ocuparnos de aquel asunto.

El señor Piuma, desde entonces, se ha preocupado de experimentar su producto y los resultados han sido altamente satisfactorios. Ha conseguido asimismo la patente respectiva y se halla en condiciones de poder ofrecer su tintura a los industriales progresistas que deseen aplicar un poco de capital y de preocupación para incorporar el nuevo producto a las industrias nacionales.

CINZANO
VERMOUTH

PROVINCIAS

BUENOS AIRES

Lamentado fallecimiento

MAR DEL PLATA, agosto 9. — En el vecino pueblo de Coronel Vidal ha dejado de existir la señora Carmen Ruiz de Freije. Su muerte ha tronchado una juventud pletórica de bellas esperanzas.

Pertenecía la señora de Freije a una antigua familia donde su muerte ha de ser sinceramente sentida, porque era buena, generosa y sencilla, con esa sencillez ingénita de los generosos caracteres que saben siempre dejar por donde pasan una luminosa estela de profundos afectos y de unánimes simpatías.

La inhumación de sus restos dió motivo a una sentida demostración de duelo.

Delincuencia. — La sequía. — Disolución de una sociedad. — Enfermo.

ROJAS, agosto 9. — Desde hace algunos meses se vienen cometiendo robos y todo género de delitos sin que sus autores sean apresados; exponente de la poca vigilancia que existe y el escaso empeño que pone la policía en descubrirlos.

—A causa de la gran sequía reinante las calles de este pueblo están convertidas en guadales, haciéndose sentir la necesidad del riego que la municipalidad no ejecuta desde el verano pasado.

—Con gran satisfacción de los del gremio, ha quedado disuelta la sociedad de carreros que venía presionándolos con imposiciones, cuyo gerente goza del favor de la politiquería.

—Restablecido de su enfermedad el hacendado señor Francisco Carrasco.

Descanso dominical. — Nuevo órgano de publicidad. — Los empleados de policía.

AVELLANEDA, agosto 9. — La Federación Comercial ha dirigido un petitorio al gobernador de la provincia solicitando la modificación por la legislatura de la ley de descanso dominical que prohibe expender al público los domingos hasta el medio día. Sostienen los patrones que la constitución nacional les garantiza la libertad de trabajo y que obliga los al cierre de sus negocios les origina cuantiosos perjuicios, por ser el día que realizan mayores ventas. Admiten y aplauden la cláusula de ley pertinente que determina el descanso de los empleados, pero significan su disconformidad con la prohibición que comprende a los patrones. Es de esperar que la legislatura proceda con acierto y ecuanimidad en este asunto, sometido a su consideración.

—En Lanús ha aparecido el semanario "La Comuna", dirigido por el señor Claudio Troncoso; su prédica será inspirada en los principios de la Unión Cívica Radical. El formato y la propaganda que lo informa, le augura una creciente prosperidad.

—Los comisarios Valdez y Giró deben depurar el personal a sus órdenes, si anhelan que la crónica de policía no registre la intromisión de sus inferiores en actos ajenos a sus funciones.

—Mejorando el señor Luis Delfino.

SANTA FE

Economías en la municipalidad. — Nombramiento — Sequía

SANTA FE, agosto 9. — Persistiendo en su resolución de efectuar importantes economías en la administración a su cargo, el intendente municipal señor Argenti, ha propuesto al concejo deliberante la rebaja de los sueldos a todo el personal.

—En la repartición municipal, se han efectuado los siguientes nombramientos: secretario de la usina de electricidad, Antonio Costa; inspector y subinspector de sección, a Pedro Martínez y Policarpo Díaz, respectivamente.

—De diversos puntos de la campaña llegan noticias de la alarma reinante entre los agricultores por la persistente sequía, que amenaza anular los trabajos realizados.

"El Círculo" — Enlace — Premios a la virtud — Fiestas

ROSARIO, agosto 9. — El lunes entrante esta importante y simpática asociación realizará en sus elegantes salones una espléndida fiesta, la cual estará a cargo de una célebre cantante que vendrá exprofeso de ésa, y de un aplaudido artista de esta ciudad. El programa es tan selecto como novedoso.

A estar a los éxitos a que nos tiene acostumbrados dicha institución, desde ahora auguramos que esta fiesta ha de constituir una brillante nota social.

La distinguida comisión de señoritas encargada de los preparativos y de la venta de las localidades son las que a continuación expresamos:

Señoritas Mabel Barnes, Anita Rosenberg, Lilián Manley, Ethel Topping, Irene Lebas, Gladys Benedict, Doris Garside y Cissie Duval.

—El 19 del corriente se realizará el casamiento de la señorita Fernanda de Guevara con el señor Atilio Faggoni.

La ceremonia se efectuará en la mayor intimidad.

—Hasta el próximo jueves ha sido aplazada la reunión de la comisión de damas que componen dicha asociación a los efectos de estudiar algunas solicitudes que últimamente han recibido.

—A beneficio de la Cruz Roja Inglesa, se llevará a cabo en el Savoy Hotel el lunes 14 a las 9 de la noche, una fiesta que está organizando un núcleo de distinguidas señoritas de nuestro mundo social.

Promete revestir hermosas proporciones dado el entusiasmo que reina.

CORDOBA

La mendicidad. — Sala de primeros auxilios. — Conferencia.

VILLA DOLORES, agosto 9. — Fué presentada por el concejal Basail en la última sesión celebrada por esa corporación una ordenanza sobre reglamentación de la mendicidad callejera que ha sido bien recibida.

—Se está gestionando de los poderes públicos una subvención para crear una sala de primeros auxilios. Dada la necesidad y los fines de esa obra humanitaria se espera obtener los fondos necesarios.

—Se realizó en el salón del biógrafo de ésta una conferencia sobre enseñanza agrícola que dió el agrónomo regional señor Pedro T. Canela.

Concurrieron todos los alumnos de la escuela normal con sus profesores.

La sesión del senado — Actitud de los demócratas — Rechazo de dos diplomas radicales.

CORDOBA, agosto 9. — Sesionó el senado aprobándose el despacho de la comisión, aconsejando en su artículo primero la anulación de las elecciones verificadas en los departamentos de Río Primero y Tercero Arriba, por las que resultaban electos los señores Luciano J. Vaca y Nicolás Fernández Ponce.

Para anular la elección de Tercero Arriba la comisión se basa en los precedentes funestos sentados por el congreso, de que un voto viciado anula toda la mesa y así lo aconsejan con 11 mesas sobre 23.

En cuanto a las de Río Primero, se fundan en que el señor Vaca, en el ejercicio de sus funciones de comisario de padrón, se ha preparado a gusto el registro electoral.

Durante la sesión los legisladores demócratas evidenciaron no ser éstas las causas sino el hecho de que antes este señor perteneció a sus filas.

Es de advertir que estos actos electorales se realizaron durante el anterior gobierno y que el partido demócrata, ante la seguridad del fracaso, no proclamó candidato en Río Primero.

—Igualmente aprobóse el dictamen de la comisión que entendía procedía aceptarse las elecciones de la capital y Colón. En consecuencia prestaron juramento incorporándose los electos Abel Z., Maldonado y Lucas A. de Olmos.

Votaron por el artículo primero como lo proponía la comisión los senadores Yofre, Centeno, A. Pitt, Casas, Cabanillas, Loza, Leal, Centeno D., Iturraspe, Cabot y Torres; total 10. Por la negativa: Ordóñez, Del Viso, Deheza, Garzon Agulla, Moreno, Durrieu, Argüello, Isla y Cáceres; total 9.

Durante la sesión se produjo un incidente entre los senadores Maldonado y Leal, pero luego se dieron la mano entre los aplausos de la numerosa barra.

CORRIENTES

El asalto a la quinta del coronel Garrido. — Reunión del Senado.

CORRIENTES, agosto 9. — Ayer, por la tarde, avocóse la instrucción del sumario el juez del crimen Dr. Bonastre con motivo del hecho de la quinta del coronel Garrido.

Los detenidos han estado incomunicados más del tiempo que manda la ley, sufriendo toda clase de torturas y vejámenes.

—Desde anoche retiróse el imaginaria de las esquinas para concentrarse en la policía. Esta medida alarmante revela la situación de fuerza reinante, proyectando inquietud en el pueblo.

—El jueves reuniráse el Senado para constituirse. Susúrrase que los autonomistas votarán para vicepresidente primero al candidato radical.

LA RIOJA

El traslado del personal de correos y telégrafos. — Medida injusta. — Pedido al gobierno nacional.

RIOJA, agosto 9. — Hasta hoy no ha contestado el gobierno nacional el telegrama dirigido por el comercio de ésta, pidiendo dejar sin efecto la disposición tomada por el director general de correos y telégrafos trasladando todo el personal del telégrafo de este distrito, medida por cierto muy injusta.

Este distrito ha sido intervenido varias veces durante este último año, comprobándose irregularidades en la expedición, contaduría y tesorería. Ultimamente vino el inspector Alzamora a terminar el sumario a la contaduría y un empleado le violó el secreto. Pero en vez de tomar o pedir medidas contra dicho empleado, pidió seguramente, como aquí lo manifestó, el cambio de todo el personal de telégrafos por no contrariar al gobernador y representación riojana que sostienen al empleado infiel. Es además una medida inoportuna, por cuanto el director general ignora si el nuevo gobierno nacional piensa o no reorganizar el personal superior.

SAN LUIS

La muerte de un viejo luchador. — Don Pedro P. Concha. — Honrosos antecedentes del extinto. — Soldado de la causa radical.

SAN LUIS, agosto 9. — Ha fallecido en San Francisco de esta provincia el señor Pedro P. Concha, vecino antiguo de aquella población y uno de los fundadores del radicalismo puntano, pues a sus energías y firmes convicciones, el partido Radical en otrora le debió sus mayores triunfos, porque el prestigio de su nombre es conocido por toda la provincia, debido a su patriotismo y sanas intenciones.

Luchador infatigable de la causa radical en sus primeros tiempos, se retiró de la política activa debido a una enfermedad que hace años contrajo, y que es la que lo ha llevado a la tumba.

En la administración de la provincia en varias épocas ocupó varios puestos públicos, desempeñándolos con tino y honradez, habiendo también prestado múltiples servicios en la milicia de las provincias y en cuerpos organizados de guardias nacionales movilizados por el gobierno nacional en el servicio de fronteras en esta provincia.

Asistió y tomó parte activa en la batalla de Santa Rosa (Mendoza), como segundo jefe de uno de los regimientos de puntanos que comandaba el extinto coronel Zoilo Concha, ex gobernador de la provincia, prestando señalados servicios a las fuerzas del general Roca, que venían casi de a pie en persecución del general Arredondo, y que con el auxilio de más de mil caballos y víveres en abundancia, pues eran las únicas fuerzas fieles al gobierno nacional que estaban al norte de la de San Luis, mandadas por el comandante Concha, sin esta ayuda Roca no podía haber alcanzado a Arredondo y obligarlo a presentar batalla; pues tanto el gobernador Lindor Quiroga como las fuerzas militares que había en la provincia se plegaron a la revolución, a excepción de las mandadas por Concha, que estaban organizadas y disciplinadas después de haber peleado en "El Chamical" (La Rioja).

Hace ya algunos años desempeñaba un juzgado de paz de San Francisco y durante ese tiempo todo asunto que entraba al juzgado lo arreglaba amigablemente entre las partes, pues fué un hombre justo y muy querido sobre todo en el lugar de su nacimiento (San Francisco).

ULTIMA SEMANA DE LA
GRAN LIQUIDACION DE ALFOMBRAS
Y ARTICULOS DE TAPICERIA

Camino "WILTON" de clase muy fina, renombrada por su duración; colores verde y granate en dos tonos.

Ancho	Antes	Ahora
70 c/m.	$ 8.50	$ 5.—
90 c/m.	$ 13.50	$ 8.—

Restos de caminos en clases "AXMINSTER" y "WILTON". Cortes de 3 a 10 metros. Ofrecidos a la mitad de su valor. Alfombritas de todas clases a precios muy reducidos. —

CORTINAS

De tul "NOTTINGHAM" reducidos a $ 7.50, 12.00 y 15.00 el par

Estores de tul y encaje, desde $ 5.

Cortinas de tul con aplicaciones de cretona. Reducidos desde $ 45.— hasta $ 25.— el par

Un surtido inmenso de restos de géneros para almohadones, etc., desde 50 centavos el retazo.

Una gran cantidad de géneros de todas clases por metros, a la mitad de su valor.

12 gustos diferentes de cretonas a 55 cts. el metro.

ALFOMBRAS

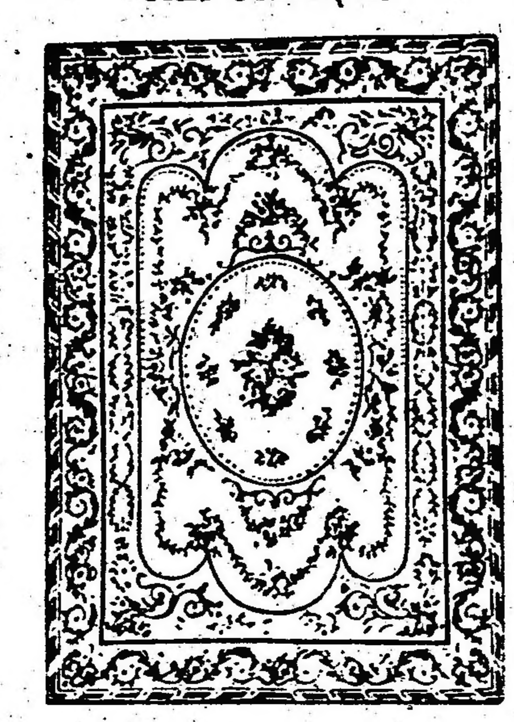

Clase "AXMINSTER", igual al grabado, muy elegante y apropiado para sala o dormitorio. Fondo crema, con flores de colores.

Medidas	Antes	Ahora
70 x 1.40	$ 13.50	$ 11.—
2.00 x 3.00	„ 65.—	$ 50.—
2.30 x 3.20	„ 78.—	$ 60.—
2.80 x 3.20	„ 110.—	$ [illegible]

ALMOHADONES

Almohadones de cretona de varios gustos, rellenos capoc.

$ 3.50 c/u.

Almohadones de brin con aplicaciones como la ilustración, rellenos de capoc.

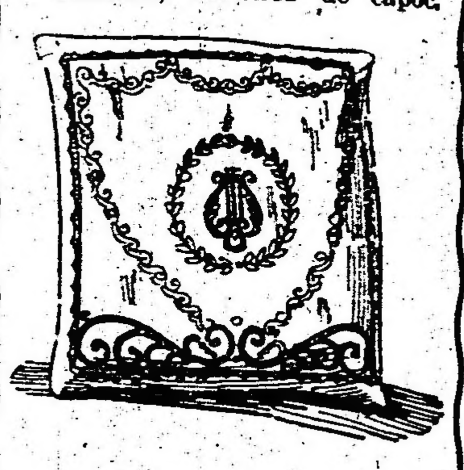

$ 3.95 c/u.

Carpetas de mesa
Colchas para camas
Decoraciones de tul para camitas.

Florida 833 — Thompson Muebles Lda — Buenos Aires

Unión Cívica Radical

CIRCUNSCRIPCION 9.a
(Balvanera Oeste)

Esta noche tendrá lugar la reunión de la comisión directiva de este comité, en su local Bermejo 53.

La secretaría permanece abierta todas las noches de 8.30 a 10 p. m. a los efectos de la inscripción en el registro respectivo de los ciudadanos que así lo soliciten.

Asimismo puede consultarse la lista de adherentes, por si alguien tuviera que observar la inclusión o exclusión de algún correligionario, lo que podrá hacerse hasta 15 días antes de la asamblea de renovación de la comisión directiva. (Art. 52 de la carta orgánica de la capital).

Esta resolución ha sido adoptada a fin de cumplir la prescripción de la carta orgánica y la resolución tomada por el comité de la capital.

CIRCUNSCRIPCION 1.a
Vélez Sárfield

Se invita a los miembros de la comisión directiva de esta circunscripción a la reunión que celebrará mañana jueves a las 8.30 p. m., en su local calle Bahía Blanca 269, para tratar varios asuntos urgentes. Se ruega puntual asistencia.

CIRCUNSCRIPCION 10.a
Balvanera Sud

Celebrará reunión la comisión directiva de este comité mañana jueves a las 8.30 p. m. en el local Belgrano 2470, habiendo asuntos de importancia en la orden del día a tratar.

CORDOBA

Reunión de la convención radical — Candidato a diputado nacional — Hermoso acto democrático — Numerosa barra.

CORDOBA, agosto 9 — En la forma democrática que caracteriza todas las reuniones que realiza la Unión Cívica Radical, tuvo lugar anoche en esta capital la reunión de la convención provincial del partido, convocada a efecto de elegir el candidato a diputado nacional que el partido sostendrá en los próximos comicios, en reemplazo del doctor Julio C. Borda, actual vicegobernador.

Desde mucho antes de iniciar sus deliberaciones la convención se encontraba el local repleto de correligionarios de esta capital que acudían a presenciar el importante acto.

A las 9 p. m. y con la presencia de 41 convencionales sobre 57 que es el número total, el presidente de la convención, diputado nacional doctor Ireneo de Auquin, declaró abierto el acto, explicando el motivo de la convocatoria.

Acto seguido se suscita un corto debate en el que intervienen los convencionales señores Villarroel, Quinteros, Pas, Zalazar y Garzón Agulla, provocado por una moción formulada, en el sentido de que los funcionarios que desempeñen puestos públicos no pueden formar parte de la convención.

Como ninguno de los presentes se encuentra en ese caso, la convención no se pronuncia al respecto, resolviendo entrar de lleno en la votación.

Designada por la presidencia la comisión de escrutinio y después de emitir su voto todos los presentes, se proclama el siguiente resultado: por el doctor Enrique Martínez, 18 votos; por el doctor Eduardo Duffy, 10; por el ingeniero señor Villarroel, 7; por el señor Ricardo Julio Gallardo, 3; por el doctor José Torres Altamira 2 y por el doctor Julio Villalba, 1. Total 41 votos.

Expresa entonces la presidencia que no habiendo obtenido ninguno de los candidatos la mayoría absoluta que determina la carta orgánica, procedía la realización de una nueva votación.

Efectuada ésta, se proclama el siguiente resultado: por el doctor Eduardo Duffy, 20 votos, por el doctor Enrique Martínez, 17 y varios votos sueltos.

No habiéndose tampoco conseguido en esta segunda votación, la mayoría absoluta por ninguno de los dos candidatos, se procede a una tercera votación, cuyo escrutinio da 23 votos al doctor Duffy y 17 al doctor Martínez.

En consecuencia, la presidencia entre las aclamaciones del público y convencionales, proclama candidato al doctor Eduardo Duffy.

Las manifestaciones de aprobación de los concurrentes y los vivas al partido y sus prohombres se prolongan por algún rato.

SAN JUAN

Instalación de comités

SAN JUAN, agosto 9. — Se prosigue con toda actividad en los departamentos de esta provincia a la instalación de comités radicales con numerosos adherentes.

El comité central se prepara así a tomar parte activa en las próximas luchas para la renovación del Poder Ejecutivo.

MENDOZA

Fiesta radical

VILLA ATUEL, agosto 8. — Festejando el triunfo radical del 2 de abril y conmemorando al mismo tiempo la épica jornada del 90, reunió en su domicilio en una comida, el señor Alvaro Gorri a un numeroso y distinguido núcleo de correligionarios.

En breves pero elocuentes palabras explicó al finalizar el banquete, el señor Gorri, el motivo y los fines de aquella jornada cívica, en que el partido acaudillado por el doctor Alem tuvo su primer bautismo de fuego en defensa de la democracia.

Puso de manifiesto también que la perseverancia de los buenos radicales no fué en vano, debiéndose a ella el triunfo más simpático que haya podido conquistar partido alguno en el país, el 2 de abril.

Exhortó a los correligionarios a sostener la fuerza de la cohesión para que en la próxima renovación del poder gubernativo en la provincia vaya el partido a ocuparlo, amparado por la mayoría de la opinión como único medio de gobernar con justicia y con derecho para salvar a la provincia de la ruina en que la han colocado los hombres que llevó al gobierno el partido Popular.

Folletín de LA EPOCA (13)

LA HIGIENE DEL NIÑO

POR EL Dr. FRANCISCO OTERO

(DEL DEPARTAMENTO NACIONAL DE HIGIENE)

TERCERA PARTE

Dirección de la inteligencia

—¿Qué diferencias existen entre los vocablos "educación" e "instrucción", cuando los relacionamos con la vida de la infancia?

—Las siguientes: La educación consiste en hacer apto al niño para que discurra y razone de por sí solo sobre las leyes y reglas que lo ligan socialmente con sus semejantes, para que practique dichas leyes y reglas y para que ejercite en tal sentido el hábito de la buena lógica; la instrucción estriba en la enseñanza de los principios científicos, demostrados y bien constituídos, que nos han legado nuestros mayores. Con la educación se pretende cultivar en el educando sus instintos naturales para que, cuando adulto, sea digno de sí mismo y de la sociedad en que viva; con la instrucción se le obliga a que adquiera ideas y nociones que le eran desconocidas para que las conserve en su entendimiento, mediante los respectivos esfuerzos de la memoria y las utilice oportunamente en beneficio propio y de aquella misma sociedad. La ilustración se dirige a la inteligencia; la educación al corazón. La primera se obtiene especialmente en las aulas y en los libros; la segunda, más que los libros y las aulas requiere una dirección fundamentada en la sana experiencia de la vida. Para educar basta esta experiencia y la facultad de transmitirla con paciencia, constancia e interés paternal. Para instruir se necesita sobre todo preparación y aptitud especial, sobre la educación concebida en los citados términos, ya hemos tratado en los tres capítulos precedentes; de la instrucción o dirección de la inteligencia nos ocuparemos en el presente y subsiguiente.

—¿Importa atender, desde los primeros años, la dirección intelectual del niño?

—Importe sobremanera, puesto que de ella dependerá más esencialmente toda su cultura, todo su mérito, todo su porvenir.

—¿Cómo iniciar la tarea en la temprana edad?

—Dando prelación a las nociones claras, precisas, sencillas y concretas de las verdades que el entendimiento alcanza directamente o sin previo razonamiento.

—¿Qué sistema observaremos más adelante para completar la educación intelectual?

—El basado en el siguiente principio de general aceptación: "La pujanza intelectual se perfecciona y consolida a medida que la voluntad se afirma en su propia libertad". Por lo tanto, ante todo, deberemos procurar que el niño se vaya habituando progresivamente y gradualmente a pensar por sí mismo, a juzgar con conocimiento de causa, a creer cuando tenga motivos sobrados para ellos; a ver y oir con sus respectivos sentidos y no con los de sus semejantes; a discurrir, en suma, sobre todas las cosas, con su propio criterio. Y, como freno regulador de esta libertad de pensamiento, acostumbrarlo al mismo tiempo a desconfiar de las sugestivas sutilezas del corazón; a rechazar las conclusiones que se fundan en prejuicios rutinarios y en falsas apariencias; a escuchar las argumentaciones contrarias a sus opiniones personales y justipreciarlas imparcial y serenamente, según su valor; a suspender en fin sus juicios hasta que se haya hecho plena luz o rectificarlos con integridad y nobleza, si así lo impusiera la evidencia de las cuestiones.

—¿Esta dirección de inteligencia conviene generalizarla en el adolescente antes que se perfile su vocación profesional?

—Conviene así, a fin de que dicha vocación surja después a su debido tiempo, natural, espontánea y libre de todo artificio educativo susceptible de predeterminarla.

—¿Cómo hacerlo?

—Mediante la elección en cada materia de los principios y conceptos sencillamente aplicables a la vida diaria y con prescindencia de aquellos sobre que descansan los motivos particulares de cualquier industria o carrera profesional.

—Vale la pena que sea Vd. más explícito sobre lo que acaba de exponer.

—Voy a ello. En la educación elemental de la puericia deberán figurar las siguientes materias en el grado de extensión que hemos señalado: a) El conocimiento del idioma nacional, puesto que el niño desde los primeros instantes de su edad escolar conviénele adiestrarse en las correcciones y propiedades de la lectura y escritura; b) El estudio de la historia patria, abordado mediante la exposición sinceramente razonada de los acontecimientos políticos y sociales que más directamente influyeron en la formación de nuestra nacionalidad, con mención especial de los más importantes hechos de armas a que dieron cima nuestros grandes hombres; c) Las nociones intuitivas sobre los objetos materiales de uso más corriente, que servirán de fundamento a las ulteriores enseñanzas de carácter científico o artísticos relacionadas con los mismos objetos; d) El dominio de la ciencia de los números en sus aplicaciones prácticas a la vida ordinaria del individuo; e) El de las ciencias biológicas comenzando por las partes que componen el cuerpo humano y por los actos naturales que son los propios y siguiendo con todos los conceptos semejantes que se relacionan con los demás seres vivos; f) Los conocimientos elementales de la física, química, meteorología, geografía y demás ciencias afines, limitándolos a la descripción sucinta de los respectivos fenómenos que nos fuesen más familiares y a la explicación de sus causas productoras; g) Y simultáneamente a la enseñanza de estas materias se efectuará la correspondiente a la higiene general.

Pasando de esta suerte de lo simple y aproximado a lo compuesto y separado, se estimulará insensiblemente en el niño el espíritu de observación del que tanta ventaja ha de obtener para lo sucesivo, y se le preparará para el mejor acierto en la elección del oficio, profesión o carrera que hubiere de seguir.

Higiene especial de los atributos intelectuales.

—¿Cómo se desenvuelve la inteligencia en el individuo?

—Mediante ciertas facultades elementales o atributivas que, para nuestro propósito, las podemos reducir a las siguientes: percepción, juicio, atención, memoria, raciocinio e imaginación.

—Determine usted el significado de cada una y la relación entre ellas.

—Con la "percepción" que nos suministran nuestros sentidos, adquirimos el conocimiento de las propiedades y cualidades de los objetos que nos rodean, de lo que resultan las ideas. Estas, merced a su relación entre sí, engendran el "juicio". El conato de sentir, para enterarnos de los objetos y asuntos exteriores, y de sus cualidades, constituye la "atención". Por medio de la "memoria" podemos evocar o, mejor dicho, hacer presente las impresiones anteriormente recibidas, así como los conceptos que estas percepciones anteriormente recibidas, así como los conceptos que estas percepciones surgieron. Con el "raciocinio" extendemos nuestros conocimientos más allá de lo que se ha presentado en la órbita de las percepciones. La "imaginación" en fin, es un atributo intelectual creador, que si bien tiene como los anteriores, su cuna en la percepción, nos permite enlazar con relaciones diversas, los productos de las sensaciones, originando de esta suerte mil formas nuevas y otras tantas creaciones, distintas de los objetos y cuestiones sentidas.

—¿En qué se basa el cultivo higiénico de la "percepción"?

—En el cuidado educativo de los sentidos corporales, el que se debe comenzar desde la infancia, enseñando a los niños a formar las ideas, acomodándolas razonablemente a las sensaciones que reciben.

—¿Y la dirección del "juicio"?

—En el cuidado especial de enseñar desde un principio a distinguir las verdaderas relaciones entre los efectos y las causas, evitándose de tal modo las conclusiones engañosas y falaces en que tan a menudo cae todo entendimiento mal cultivado.

—¿Qué reclama el buen ejercicio de la "atención"?

—La sustración de todo género de impresiones que puedan distraer el espíritu, de la observación especial a que se dedica.

—¿Es fácil obtener en el niño el grado de atención que merezca el asunto que se le enseña?

—No lo es, por cuanto la inconsistencia de su espíritu, aún en vía de formación, se opone a ello a cada instante.

—¿Y en el adolescente?

—Será más fácil, con tal que logremos despertar en él el interés inspirado por el mismo asunto del estudio.

—¿Cuál es el mejor método para interesar al educando en las cuestiones que se le enseña?

(Continuará).

CRONICA SOCIAL

Esta mañana se celebraron misas le segundo aniversario por el extinto doctor Roque Sáenz Peña, ex presidente de la nación, en el templo de la Merced.

Asistió al acto una concurrencia extraordinariamente numerosa y distinguida, de la que tomamos los siguientes nombres:

Mercedes Castellanos de Anchorena, Anatilde Guerrico de González Segura, Magdalena Peña de Aldao, Adelina Aguirre de Castex, Adela de Carabassa de Pando, Ana Pellegrini de Galeano, Manuela Lezica de Lassen, Manuela Romero de Lezica, Julieta y María Isabel Pueyrredón, Victoria Lynch de Pueyrredón, Magdalena Pinedo de Bracht, Sara Gaván de Hueyo, Florencia Peña de Duclós, Lucía Iturriaga de Garay, Julia del Carril de Vergara Biedma, Enriqueta Basavilbaso de Catelín, Laura Bustillo de Luque, Sofía Pérez de Madero, Estela Lagos de Iriondo, María Antonia Drago de Domínguez, Carlota Velázquez de Ocampo, María Josefa Meeks de Villegas, Graziela Seeber de Berro Madero, Carmen Peña de Nazar Anchorena, María Luisa Drago de Marcó del Pont, Silvia Saavedra Lamas de Pueyrredón, Angela Lastra de Bidau, Sara Demaría de Robirosa, Ana y Carolina Cárcano, Clotilde Hita de Etchepareborda, María Magdalena Martel de Cernadas, Ester Anasagasti de Aguirre, Manuela Nevares de Monasterio, Carolina L. de Argerich, Florencia Madero de Güiraldes, Celia Gainza de Rodríguez Egaña, Angiolina Astengo de Mitre, Catalina M. de Brinckman, Sara Legarreta de Aguirre Paz, María Josefa C. A. de Zeballos, Fernanda Quirno Costa de Magnanini, Carmen Vidal Domínguez de del Carril, María Ester Garay de Lynch, Augusta Gondra de Estrada, Ercilia Cabral Hunter de Anchorena, Mercedes Demaría de Uriburu, Ester Gayán de Passo, María y Sara Alcobendas, Elisa Luque Bustillo, Justa Ester Dose de Zemborain, Adela Arning de Ayerza, Carmen Castro Videla de Ramírez, Catalina Méndes Frías, María Salomé Freyre de Iriondo, María Teresa Obejero, Angélica de Elía de Estrada, Josefa C. Mayer de Lobos, Anatilde González Guerrico de Demaría, Carolina Lagos de Pellegrini, Enriqueta y Elina Gowland, Elena H. de Villegas, Fanny G. de López, Marie Jeanne Martínez Villegas, Isabel García de Williams, Alcira C. de Muñoz, María Angélica Palacios de Bercetche, Matilde Murga de Fraga, María Gache de Luro, Carmen Tomkinson de Irigoyen, Nicanora O. de Pinedo, Margarita Crisol, María Carlota Peralta Alvear de Gowland, Luisa de Carabassa de Moreno, María L. de Bellocq, Servina Bellocq, Emilia Alais de Arana, María Santamarina de Avellaneda, Mercedes Uriburu de Artayeta, María Luisa Cullen de Lobet, Adela Sáenz Valiente de Grondona, Josefina Achával de Cantilo, María Elena Frías, Adelaida Collet de Gowland, marquesa de Salamanca, Laura Carlés de Guerrico, Leonor Cabral de Vivot, Rosalía Pampín de Mantilla, Susana López de Hueyo, Rosario E. de Estrada, Dalmira Cantilo de Gallardo, Blanca Fynn de Beazley, Magdalena B. de Sánchez Elía, María Mercedes de Irigoyen Iriondo, María Teresa G. F. de Bellocq, Mercedes Nazar Anchorena de Bellocq, María Josefa Cigorraga de Padilla, María Elisa Lobos, María Rosa Murature de Murature, Agustina Costa Paz de Paz, Clara Amadeo Vieyra, Javiera Reto de Escalante, Hortensia Amadeo Casares, Adelia Vieyra, María Antonia del Mármol, Elena Terrero de Madero, Mariana C. de Alvear, Sara García de Becú, Silvia Bother Fernández, Fermina Madero, Felicia Dorrego de del Solar, Hebe y Elsa Pirovano, Lucila C. de Rosa, María Magdalena Madero de Torquist, Elvira Pérez de Cranwell, Delfina Piñero de Galíndez, Emma Napp de López, Adela María Harilaos de Olmos, Laura Gómez Aguirre de Quirno, Leonor Stegmann de Piñec, Sara Usher de Shaw, Ana Mantilla, María Correa Morales de Saguier, Cora V. D. de Zemborain, Susana Casal de Vivot, Magdalena C. de Bullrich, etc.

Señores: V. de la Plaza, Hipólito Irigoyen, Antonio Bermejo, Samuel Sáenz Valiente, Daniel Muñoz, José Evaristo Uriburu, Ricardo Lezica Alvear, Julio A. Roca, Dardo Rocha, Eduardo L. Bidau, Tomás Vallée, Teodoro De Bary (hijo), Julio Peña, Eduardo Arana, Estanislao S. Zeballos, Manuel Quintana, José María Cantilo, Alberto Estrada, Luis Ortiz Basualdo, Angel de Estrada, Jorge Drago Mitre, Ernesto Bosch, Fernando Saguier, Eduardo Racedo, Adolfo Labougle, Carlos López Buchardo, Saturnino Zemborain, Augusto Marcó del Pont, Juan Cruz Parera, Rodolfo Bunge, Eduardo García Fernández, Manuel Cigorraga, Alberto de Arteaga, Luis F. Rocca, Luis Bernardo de Estrada, Federico de Oromí, Domingo Salaberry, Luis G. Klappenbach, Antonio M. Lahitte, Lucas López Cabanillas, Adolfo Aráoz de Lamadrid, Julián Aguirre, Manuel Rubio, Antonio Gandolfo, Teodoro De Bary, José Nicolás Matienzo, Carlos Luis Molina, Oscar Molina, Horacio Rodríguez Egaña, Manuel Augusto Obarrio, Fernando Gowland, Ricardo Aldao, Ricardo A. Paz, Carlos Indalecio Gómez, Cecilio López, Samuel Donovan, Santiago Luro, Joaquín Cazón, Teófilo Lacroze, Mario Justo del Carril, Juan Lagos Mármol, Avelino Rolón, Carlos Beccar Varela, Jorge Williams, Carlos M. Marenco, Alejandro Sorondo, Diego de Alvear, Juan Bernabé Molina, Jorge Artayeta, Manuel Florencio Campos, Oscar Campos, Eduardo G. Moreno, Saturnino García, Juan Carlos Amadeo, Carlos de Alzaga, Ernesto Hueyo, Luis Quirno, Oswaldo Piñero, Enrique Green, Alberto Julián Martínez, Tomás Cullen, Eliseo Ortiz, Eloy Udabe, Luis Campos Urquiza, Carlos A. Tornquist, Guillermo White, Pedro Ledesma, Ricardo Cernadas, Angel P. Allaria, Joaquín S. de Anchorena, José María Rosa, Clodomiro Ledesma y señora, Pablo Richieri, Carlos E. Bellocq, José Luis Murature, Lucas Ayarragaray, Oscar Lahitte, Ricardo Cornell, Abelardo Bretón, Eduardo Bellocq, Angel Gallardo, Eduardo F. Oliver, Manuel Ignacio Moreno, José Guerrico, Carlos Grondona, Carlos de Estrada, Guillermo Achával, Daniel Arana Martínez y Urquiza, Javier Padilla, Jorge Lavalle Cobo, Rodolfo F. Beazley, Marcelo Luis Lobos, Oscar Landívar, Ernesto Madero, Daniel Arana, Manuel B. de Anchorena, Julio Botet, Alfredo Zemborain, Oswaldo Magnasco, Luis E. Zuberbühler, Enrique de Anchorena, Manuel Moyano, Tomás E. de Anchorena, Benito Villanueva, Nicanor González del Solar, Horacio Calderón, Juan P. Sáenz Valiente, Jorge Catelín, Carlos E. Madero, marqués de Morra, etc.

◉ ◉ ◉

Por el doctor Juan A. Pradère se celebró esta mañana un solemne funeral en la basílica del Socorro.

Asistieron, entre otras, las señoras y señoritas:

Zulema Saavedra Lamas de Zuberbühler, Angélica Bunge Guerrico de Tedín Uriburu, Elvira Soto de Castro, Mercedes F. de Moss, Ercilia Casares de Blaquier, Carmen Molina de Bustamante, Lucrecia Martínez de Bunge, María C. Bunge de Zavalía, María L. Gorostiaga de Lynch, Ofelia M. de Mihura, María Luisa Quirno de Alvear, Margarita B. de Duggan, María O. de Unánue, Marta Casares de Bioy, Carmen Alvear de Christophersen, María Gache de Luro, Carmen Bazterrica, Mercedes Alzaga, Carmen Christophersen, Mercedes Arana, Enriqueta Salas de Anchorena, María Teresa Dhers de Fitte, Enrique L. de Aguirre, Isolina Lagos de Mármol, Elena Aguirre, Lucrecia Castaño, Josefa Elizalde, Estela Saubidet, María y Sara Alcobendas, Zulema Moss de Moss, Cristina Lastra de López Agrelo, Lizarda Collado, Lucía Iturriaga de Garay, María Esther G. de Lynch, María Adela Ayerza, Elvira Denis, Victoria Aguirre, Amalia Bazterrica de Castaño, María Isabel Drago de Arana, Mercedes Lynch, Zulema Zuberbühler, María C. Madariaga Anchorena, Adela A. de Ayerza, María I. Martín de Casás, Laura Bosch de Rodríguez Egaña, Enriqueta Basavilbaso de Catelín, Isabel Casares de Nevares, Lila Bermejo, Justa Esther D. de Zemborain, Josefa S. de Pacheco, Carmen Pereyra de Sauze, etc.

Señores: Victorino de la Plaza, Angel Pacheco, Carlos E. de Lezica, Florencio Lagos, Abel Sánchez Díaz, Raúl Sánchez Díaz, Aquiles Pirovano, Antonio Bermejo, José M. de Nevares, Marcelino J. Paz, Francisco Cayol, Jorge Catelín, Horacio Rodríguez Egaña, Pedro O. Luro, Arturo B. Carranza, Alberto V. López, Rafael Pando, Miguel Ballestero Blaye, Alejandro López Quesada, Antonio López Agrelo, Samuel Ortiz Basualdo, Alejandro Girado, Eugenio de Alvear, Gregorio Aráoz Alfaro, Horacio Williams, Luis A. Sauze, Alberto E. Castex, Joaquín S. de Anchorena, Juan Cano, Eduardo Huergo, Enrique B. Demaría, Pedro L. Moss, Luis Ortiz Basualdo, Raúl Sánchez Elía, Eduardo M. Aguirre, Carlos Ibarguren, Santiago Luro, Alfredo Zemborain, Alfredo Fitte, Carlos de Garay, Gustavo Figueroa, Federico Alvarez de Toledo, Eduardo Manigot, Julio Saavedra, Enrique Castaño, Eduardo Arana, Rodolfo Lynch, Juan Alberto Newbery, Carlos Bonorino Udaondo, Carlos M. Madero, Juan A. Taquini, Adolfo Bioy, Raúl A. Mejía, Luis T. Nelson, Carlos M. Duggan, Mario Gorostarzu, Atilio Gorostarzu, Arturo Bouquet Roldán, Samuel A. Sáenz Valiente, J. A. Pacheco y Anchorena, Samuel Sáenz Valiente, Ignacio Allende, Jaime Abella, Horacio Saavedra, Cecilio López Buchardo, Benito Villanueva, Ramón E. López Lecube, Gabriel V. Ochoa, Enrique A. Peña, Ricardo Bunge, Bernardo Laborde, Angel Lezica, Carlos M. Saavedra, Alberto Blaquier, Adolfo Blaquier, Carlos Unzué, Máximo Castro, Ramón J. Cárcano, Alfredo M. Peña, Enrique Santamarina, Silvestre Zamboni, Angel Garay, Daniel Muñoz, José Luis Bustamante, José R. Semprún, Pedro Moss, Carlos S. Christophersen, Luis M. de Irigoyen, Manuel Salas, etcétera.

¡4.000 FAMILIAS!

SE SURTEN DE NUESTRA CASA

¿ Y Vd. ?

Nuestros precios y la calidad de nuestros artículos no admiten competencia.

HAGA SUS PEDIDOS POR ESTOS TELEFONOS:

U. T. 75, 95, 296, 319 Barracas o 545 Mitre - Coop. 253 Avellaneda y 239 Barracas

250 Kilos de carbón de piedra para cocina. $ 15.—

250 Kilos de coke de gas.............. $ 25.—

250 Kilos de antracita............ $ 21.35

250 Kilos leña de quebracho, colorado hachada.... $ 8.—

PUESTO EN SU COCINA

ROMA & Cía.

Pavon 66-70 — Avellaneda

Esta tarde, a las 5.30, será consagrado en la capilla de las Victorias el enlace de la señorita Sofía Ledesma Arocena con el doctor Oscar P. Casas. Actuarán como padrinos la señora Virginia Arocena de Ledesma y el señor Casiano Casas.

En el matrimonio civil fueron testigos los señores José Alejo Ledesma, Enrique Ledesma Arocena y Pedro Arocena, por la novia, y Ciro Echesortu y Mario y Alfredo Casas, por el novio.

La nueva pareja partirá para Rosario.

◉ ◉ ◉

El doctor Arturo Gramajo y señora Adela Atucha de Gramajo reunieron ayer a un grupo de sus amistades en un te, en obsequio del embajador Stimson y señora.

La reunión social tuvo sus notas de arte muy interesantes, que las dieron la señorita Adela Gramajo, recitando poesías escogidas, y el poeta Marquina, que dijo algunas de sus composiciones, siendo ambos muy aplaudidos.

Hicieron los honores de la fiesta, con la señora de Gramajo, sus hijas Adela y Elena y la señora Adela Saraza de Favier.

Estuvieron, entre otras, las señoras:

Virginia Alzaga de Blaquier, Agustina Blaquier de Peña, Josefina Achával de Cantilo, Magdalena Cantilo de Bullrich, María Teresa Rodríguez de Obejero, Felisa Ortiz Basualdo de Alvear, María Elina Peralta Alvear de Láinez, Madame Duval, María Teresa Peró de Bonorino Udaondo, Adela Napp de Lumb, Sofía Piñeyro de Ayarragaray, Isabel Zwanck de Ocampo, Elena Hamilton de Villegas, Clara Cobo de Anchorena, Lía Sansinena de Gálvez, María Constanza Bunge Zavalía, Carolina Blaquier de Anasagasti, Julia Elena Acevedo de Martínez de Hoz, Estanislada Anchorena de Paz, Adela Casas de Pearson, Dora De Bary de Cazón, Celina Atucha de Battilana, Ana Teresa Ortiz Basualdo de Olazábal, Elina Crisol de Cullen, María Elina Molina Crisol de Ledesma, Julia del Carril de Carabassa, Dalmira Cantilo de Gallardo, Josefa Anchorena de Madariaga, María Laura Vedoya de Martínez de Hoz, María Carlota Peralta Alvear de Gowland.

Señoritas: Lucía De Bruyn, Josefina Cantilo Achával, Enriqueta del Solar, Susana Pearson, Anita y Carola Cárcano, María Teresa y Clara Estrada, Felisa y Rosa Carabassa, María Josefa Madariaga Anchorena, Raquel Aldao, Susana Peralta Alvear, Elena Cullen Crisol, Adelia Acevedo, Angélica Molina Crisol, Marta y Delia Obejero, María Elena Villegas, Angélica Gómez Molina, Matilde Basualdo Anchorena, Angela Bidau, Magdalena Ocampo, Mercedes y Dolores Anchorena, etcétera.

◉ ◉ ◉

Ha fallecido hoy el señor Samuel Thwaites, caballero de extensas vinculaciones sociales y que tuvo una larga actuación política, habiendo también desempeñado cargos importantes en la administración nacional.

El extinto era muy apreciado por sus excelentes condiciones en la amplia esfera de sus amistades.

Mañana se efectuará el sepelio en la Recoleta.

◉ ◉ ◉

En forma privada, por la dificultad de que los agraciados permanecieran más tiempo en Buenos Aires, habíase convenido que tendría lugar el acto de la entrega a los doctores Bas y Cafferata de la condecoración "Pro Ecclesia et Pontifice", con que fueron distinguidos por la santa sede. Inesperadamente resultó, sin embargo, presenciada la ceremonia por un núcleo espectable de personalidades católicas.

Se disponía el nuncio, monseñor Vassallo a verificar la entrega aludida, cuando se presentaron para cumplimentarle, con motivo de ser el día de su santo, monseñor Luis Duprat y los doctores Emilio Lamarca, Bernardino Bilbao, Joaquín M. Cullen y J. A. Esteves, en representación de la universidad católica.

A ellos, pues, les tocó asistir al acto, lo mismo que el doctor José María Cafferata, al señor Bernardo Otero Capdevila y al presbítero Bonetti, a quien enviara el eminentísimo cadenal Cagliero un valioso autógrafo relativo a los dos ex diputados argentinos.

Monseñor Vassallo explicó con breves palabras los motivos que habían determinado la creación por la santa sede, bajo el pontificado de León XIII, de la condecoración "Pro Ecclesia et Pontifice", que no eran otros que agradecer a los buenos servidores de la iglesia el concurso que le prestasen de manera señalada y estimularlos a ellos y la cristiandad en general para continuar en el mismo camino, y se detuvo, a continuación, en la conducta laudable de los doctores Bas y Cafferata, que siguiendo la norma de la encíclica "Rerum Novarum" habían trabajado eficazmente en bien de la clase obrera. Dijo que en Roma teníase un conocimiento mayor del que acaso por acá se imaginaba de la vida y los hombres de este país, llamado, sin duda, a culminar en el adelanto y la civilización humanos, y puso en manos de los agraciados las insignias enviadas desde la sede del catolicismo.

Los agraciados contestaron con frases oportunas, expresando su reconocimiento por la distinción de que eran objeto.

La condecoración a que se ha hecho referencia fué instituída el año 1888 por su santidad León XIII, consistiendo en una cruz de oro que representa en el auverso el busto de ese pontífice.

◉ ◉ ◉

Pasado mañana, día de Santa Filomena, ingresarán a la congregación que lleva su nombre las señoritas:

Josefina y Ester Cantilo Achával, Corina Larguía, Celina Raybaud Roca, María Elena Luro Roca, Aurora y Elena Costa Doll, Berta Monsegur, Lía Piñero María Adela y Leonor Paulina Lanús, María Carlota Arias, Celia Goyeneche, Haydée de la Silva, Angélica Castro Almeyra, Raquel Mendes Goncalves, María Angélica Barruti, Dolores Acevedo Gómez, María Teresa Gómez, Amelia Janus, Raquel Molina, Sara Lamas, Bonaventura Génoveva Lowry, las señoras Berta Bousson de Ibarra y Julieta L. de Costa.

◉ ◉ ◉

Mañana, a las 3 de la tarde, se dará la conferencia sobre primeros auxilios y Cruz Roja, en el Instituto de Economía Doméstica, de la Sociedad de San Vicente de Paúl, calle Carlos Calvo 922.

Disertará el doctor Nicolás Rosso.

◉ ◉ ◉

Pasado mañana, a las 9 de la noche, se realizará en la iglesia de San Miguel el enlace de la señorita Obdulia Rivero con el capitán de fragata Manuel Caballero. Actuarán de padrinos la señorita Albina Rivero y el señor Tomás Caballero Vieyra.

En el casamiento civil, que se realizará mañana, serán testigos, por parte de la novia, los señores Ramón Rivero, Cayetano Sánchez y José María Imaz, y, por parte del novio, los señores doctor Adolfo Caballero, Tomás Caballero, contraalmirante Vicente Montes y doctor Horacio Vieyra.

◉ ◉ ◉

La velada de anoche en el Odeón, a beneficio del asilo San José, de Martínez, motivó una lucidísima reunión social.

Estuvieron las siguientes señoras:

Catalina Pirovano de Pirovano, Sara García Lagos de Becú, María Elena Green de del Solar, Lola Lacroze de Torres, Dalmira Cantilo de Gallardo, Clara Cobo de Anchorena, Mercedes Lezica de Christophersen, Julia del Carril de Viale, Elena Frías de White, María Peña de Madariaga, Adela Ayerza de Agote, Celia Ayerza de Achával Rodríguez, María Teresa García Fernández de Bellocq, Teodelina Lezica de Uriburu, Angélica Rosa Elía de Riglos, Isabel Butler de Casal, Lía Sansinena de Gálvez, Mercedes Pirovano de Rodríguez, Ernestina Bustos Morón de Mantilla, Lía Gari Almirón de Ocampo, Virginia Justo de Lanusse, Pastora Molina de Marcó del Pont, Julia Giribone de Basavilbaso, Ernestina Jiménez de Pasman, Fanny Gowland de López, Marieta Ayerza de González Garaño, Marcelina Arabehety de Frías, Hortensia Peró de Ziegner, María Ayerza de Buxareo, Javiera Reto de Escalante, Florencia Bosch de del Valle, Laura Escalante de Bosch, Juana Rita Villatte de Oromí, Otilia Alcorta de Rodríguez, María Luisa Elía de Lamarca, Amalia Stegman de Woodgate, Amalia Cranwell de Lastra, Lorenza Zenavilla de Ramos Mejía, Edelmira Ramos Mejía de Lanusse, Agustina Blaquier de Peña, Carolina Blaquier de Anasagasti, Ventura Martínez de Guerrico, Ester Calvo de Dates, Sara Guillot de Saldías, Carmen Romero Cañás de Ocampo, Matilde Martínez de Ayerza, Felisa Ortiz Basualdo de Alvear, Julia Elena Martínez de Hoz de Salamanca, Elena Alvear de Santamarina, Cora Zemborain de del Carril, Ana Teresa Ortiz Basualdo de Olazábal, Sara Pearson de Aberg Cobo, Elina Crisol de Cullen, Elvira Landívar de Calvo, Silvia Saavedra Lamas de Pueyrredón, María Carlota Peralta Alvear de Gowland, Ester Esnaty de Pearson, Magdalena Madero de Tornquist, Dolores Anchorena de Elortondo, Sofía Pérez de Madero, Celina Nevra de Solá, Emilia Frías de Arning, Sara Escalante de Newbery, María Ayerza de Peró, María Luisa García Estrada de Aguirre, María Carranza de Lawson, Julia del Carril de Carabassa, Stella Morra de Cárcano, Susana López de Hueyo, Josefa Anchorena de Madariaga, Rosa Ruiz de Carabassa, Elena Murga de Acebal, Adela Jiménez de Palma, Isolina Landívar de Zorraquín, Ester Ayerza de Pereyra Iraola, María Luisa Zamudio de Balbín, Eloísa Urquiza de Obejero, Sara Gayán de Hueyo, María Urquiza de Blaquier.

Señoritas: Elina Cullen Crisol, Susana Pearson, Mercedes Lynch Gorostiaga, Elena y Victoria Aguirre, María Ester Lawson, Sofía y Lucía Nazar Anchorena, Anita y Carola Cárcano, Felisa y Rosa Carabassa, Delia Cibils Aguirre, Silvina Cobo, María Josefina y María Carmen Madariaga Anchorena, Elena Gramajo, Angélica Gómez Molina, Lía Bonorino, Alcira Obligado, Juana Dupont, Rosa Giribone Cañás, Lily Delor, Delia Rosa Christophersen, Lía Ofelia Obligado, María Méndez, Delia Guerrico, Rosa Giribone Cañás, Elisa, Mercedes y María Ester Espeche Jiménez, María Carolina Harilaos, Ester Sansinena, Elena White, Alicia y Ester Viale, Angélica Gálvez, Mary Coelho, Julieta y Ester Vivanco, Celina Domínguez Alzaga, Celina y Ernestina Lanusse, Isolina y Sara Monnet Mitre, Virginia Solveyra, Arminda Stegman, Rita Anchorena, Adelia Acevedo, María Esther Jordán, Eloísa Frías, Adela y Carola Woodgate, Juana Bengolea, Amalia Lastra, María Elena Sánchez, Carmen y Alcira Quirno Costa, Angélica Molina Crisol, Elena Uriburu, María Ester Alzaga Solé, María Luisa Boussom, Rebeca Guerrico, María Carlota Aldao Agote, Nélida Villatte, Raquel y María Isabel Ayerza, Margarita Bengolea, Magdalena Ocampo, Clara y Mercedes Anchorena, Elisa Harilaos, Raquel Aldao, Marta y Cármen Sauze, María Sara Hueyo, Elsa Pirovano, Clara Becú, Enriqueta del Solar, Amalia Chapeaurouge, Sara Hueyo, Beatriz Gallardo, Ana María Green, Dolores Anchorena, Carolina Ugarte, María Luisa Demarchi, Josefina Madariaga Peña, Sara Frías, María Dorado, Lola Marcó del Pont, María Teresa y Adelia Lacroze Gowland, Marta Ziegner Peró, Elena Villegas, María Eloísa, Marta y Delia Obejero, Susana Blaquier, Agueda Marcó del Pont, Amalia Balbín, Mercedes y Catalina van Praet, Dolores, Isabel y Mercedes Elortondo, Susana Peralta Alvear, María Teresa Bosch Alvear, Susana Ayerza, María Emilia y Susana Arning, Adela Ayerza, Isabel Ester Pearson, Sofía Sara Madero, María Elena Saguier, Laura Ayerza, etc.

◉ ◉ ◉

En el Coliseo, y no en el Colón, como se tenía resuelto, será la función anunciada a beneficio de la escuela-taller de Santa Filomena.

La comisión ha obtenido para esa fiesta la primera representación de "Les cadeaux de la reine", que dará la compañía del Coliseo, y que constituirá, sin duda, un gran atractivo para la velada.

◉ ◉ ◉

Han partido:

Para Santa Fe, el señor Ricardo Aldao.

—Para Río Hondo, el señor Emilio Hansen, con una de sus hijas.

—Para Córdoba, el señor Rodolfo Harrington.

—Para Rosario, el señor Joaquín Lagos.

◉ ◉ ◉

Han llegado:

De Paraná, el señor Miguel Angel Arigós.

—De Tucumán, el señor Eduardo Bretón Lahitte.

◉ ◉ ◉

De Rosario:

El lunes próximo la sociedad El Círculo celebrará un importante concierto que estará a cargo de una señora cantante "amateur" de la capital federal y de un conocido artista de la localidad, ambos extensamente vinculados en los centros artísticos, y de reconocida valía.

—Ayer por la tarde se celebró la reunión a que estaba citada la comisión directiva de la Sociedad Protectora de la Infancia Desvalida, que preside la señorita Juana E. Blanco.

Se resolvió fijar para el 16 del corriente mes la inauguración de la escuela número 2, y aceptar los nombramientos de profesoras hechos por el Consejo de Educación.

—El jueves próximo, a las 3 de la tarde, tendrá lugar una gran fiesta religiosa en la capilla de Nuestra Señora de la Misericordia, calle Tucumán 3050, con motivo de la toma de hábito de varias religiosas.

—El día 19 del corriente será consagrada la unión matrimonial de la señorita Fernanda de Guevara con el joven Atilio Faggone.

—Se encuentra entre nosotros, el juez federal con asiento en Buenos Aires, doctor Tomás Arias, quien ha venido a ésta con el propósito de asistir a la operación de su hijita Raquel, la que se llevó a cabo el domingo pasado con feliz éxito, por el doctor Piattini López.

—El lunes 14 del corriente tendrá lugar en el salón de fiestas del Savoy Hotel, a las 9 de la noche, la anunciada cinderella organizada por un núcleo de distinguidas señoritas a beneficio de la Cruz Roja Británica.

Esas señoritas son: Mabel Barnes, Anita Rosenberg, Lilián Manley, Ethel Topping, Irene Le Bas, Gladys Benedict, Doris Garside y Cissie Duval.

—Para Buenos Aires, el doctor Ciro Echesortu (hijo).

—Para el mismo punto la señora Adela Echesortu de Casas y su señorita hija María Adela.

—Regresó anoche a la metrópoli el doctor Tomás Arias.

—De Santa Fe el señor Salvador Leiva.

—Para Córdoba el señor Jaime Sust.

—Para Buenos Aires el doctor Oscar P. Casas.

—Para Córdoba el señor Domingo Barraco.

UNIVERSITARIAS

FACULTAD DE MEDICINA

Suplencia de medicina operatoria

El doctor Leopoldo Bard dará esta tarde a las 5 una conferencia pública en esta facultad para optar a la suplencia de la cátedra de medicina operatoria. Versará sobre: "Técnica de la resección de los nervios maxilares inferiores y superiores".

FACULTAD DE DERECHO

En la última reunión del consejo directivo de esta facultad se resolvió conceder el premio "Universidad", que consiste en medalla de oro y diploma, al ex alumno Dr. Carlos C. Malagarriga, recibido en esta facultad con las más altas clasificaciones; el premio "Facultad", medalla de oro, al Dr. Andrés Máspera Castro, por ser su tésis sobre "Impuesto al mayor valor" la mejor presentada.

Se resolvió después, por unanimidad, que el tema que deberán tratar los estudiantes que aspiran al premio "Alberto Gallo" en el año 1917 debe ser "Legislación sobre el petróleo, mejor sistema para nuestra República".

CENTRO ESTUDIANTES DE DERECHO

Han sido citados para hoy a las 6 de la tarde los miembros de la comisión directiva de este centro para tratar asuntos de importancia.

—Resultó electo delegado por el primer año de diplomacia el señor Alberto Cárrega.

EXPOSICION NACIONAL DE ARTES GRAFICAS

El jurado nombrado por la comisión de esta exposición después de un detenido examen en los trabajos expuestos, ha dictaminado lo siguiente:

Clase I. — Papel — El jurado formado por los señores E. A. Holmberg (h.), Pablo Denti, A. J. Armestano, ha autorizado los siguientes premios:

Gran diploma de honor y medalla de oro a la Compañía General de Fósforos y Zaverio Fumagalli, **medalla de oro** a A. Viel, **medalla de plata dorada** a A. Eswein.

Clase II. — Librería en general. — Ediciones de libros científicos, didácticos, literarios, musicales, etc.

Clase XIII. — Publicaciones. — Diarios, revistas ilustradas, literarias y científicas, folletos y publicaciones varias de información, el jurado formado por los señores Ingeniero Enrique Chanordic, Juan Roldán y **Pedro** Tonini.

Clase II. — Gran diploma de honor a Angel Estrada y Cía., por el conjunto de sus ediciones; Guido A. Buffarini, por la especialidad científica de sus ediciones; **medalla de oro** a Ortelli Hnos. Olivieri y Domínguez, "La Nación", coronel Adrián Ruiz Moreno.

Clase XIII — Gran diploma de honor, "La Prensa", "La Nación"; **medalla de oro**, "La Vanguardia", "La Patria degli Italiani", "Nosotros", "Ilustración Argentina", "Mundo Argentino", "Almanaque el Mensajero"; **medalla de plata** a Vitullo Hnos., Tandil; Guía Expreso Villalonga.

Clase III. — Fotografía. — Clase IV. — Grabados. — Y Clase VIII. — Procedimientos fotomecánicos de impresión. — El jurado formado de los señores Alfonso Bosco, Agustín G. Reffo, Gustavo Petrone, M. A. Longoni, Mario Canale, ha otorgado los siguientes premios:

Gran diploma de honor, Compañía Sud Americana de Billetes de Banco.

Medalla de oro, Weiss y Preusche, Compañía General de Fósforos, R. Radaelli, Zuretti y Fiorini, J. Alguero, Aldo Lugli, Ernesto Klinger.

Medalla de plata dorada, E. Bixio y Ci. León-Kaplun.

Medalla de plata, Saverio Bonazza, Antonio Mentruyt, José Tragant, Luis Vidal, Marcelo Areas.

Mención honorífica, Arturo Colombo, Manuel Mateos.

Clase VI.—Tipografía.—Composición tipográfica a mano. — **Composición** mecánica. — Trabajos en general. — Concurso de corrección tipográfica.

Clase XII. — Productos gráficos en general. — Revistas dedicadas a las artes gráficas. — **Carteles.** — **Calendarios.** — **Postales.** — **Albumes.** — **Mapas.** — Planos. — **Naipes.** — **Catálogos** y artículos de reclame en general.

El jurado formado por los señores Antonio E. Morelli, **Pedro Tonini**, Enrique Tocalli, Saverio Caracciolo, Roberto Merino, Camilo Alapont, ha otorgado los siguientes premios:

Clase VI. — **Medalla de oro.** — Compañía Sudamericana de Billetes de Banco, Compañía General de Fósforos, Coni Hermanos, Angel **Estrada y** Cía.

Medalla de plata dorada. — Guidi A. Buffarini, R. Radaelli, **Weiss y** Preusche, José Tragant, **Juan Florido**, Carlos Duarte.

Medalla de plata. — Juan Moro, de Resistencia.

Medalla de bronce. — Vitullo Hermanos, Tandil; Panzini Hermanos, Bahía Blanca; Olivieri y Domínguez, La Plata; Colegio San José, Rosario; Colegio Pío IX, Urbano García, Casa Corte, Flaibau y Camilloni, Bernardino Avellaneda, Aurelio Martín, Francisco P. Casas.

Clase XIII. — Medalla de oro. — Páginas Gráficas. — Exito **Gráfico.**

Clase VII. — Impresión. — El jurado, formado por los señores **Antonio** Busnelli, Clemente **Baggiani**, **Javier** Puentes, W. Muntaner, ha **otorgado** los siguientes premios:

Gran Diploma de Honor. — **Compañía** General de Fósforos, **Compañía** Sudamericana de Billetes de **Banco**, Weiss y Preusche, R. Radaelli, German Schaffner.

Medalla de oro. — **José Tragant**, Podestarelli y Bonfiglio, **Ravera y Profumo**, Otero y Cía., **Pedro Bernardoni**, Emilio Nielson, Augusto **Volpini**, Esnesto Estrada.

Medalla de plata dorada. — **José** A. Santos, **Juan Moro, Olivieri y Domínguez**, Flaibau y **Camilloni**, **Enrique** L. Frigerio, **Belou**, **Tripaglia y** Borzoni, Coni Hermanos, **Angel Estrada** y Cía., A. **Guidi Buffarini**, **Colegio** Pío IX, Aquiles **Borettini**, **Raimundo** Coltrinari.

Medalla de plata. — **Consolato** Corte, Colegio San José, Vitullo Hermanos, Pazzini Hermanos, José López García, Schenon Hermanos y Linares.

Medalla de bronce. — **Asilo de** Huérfanos, Colegio de Rawson, Urbano García, Mosconi Mazio, A. Eswein y Cía.

Clase IX. — Litografía. — El jurado formado por los señores Pío Collivadino, Patricio L. Grau, Javier Fuentes, Federico Sartori, Pérez Darets, ha otorgado los siguientes premios:

Gran Diploma de Honor. — Comp. General de Fósforos; Estado Mayor del Ejército: 3.a División Bunge y Born.

Medalla de Oro. — Alejandro Bianchi; Comp. Sud Americana de Billetes de Banco; Instituto Geográfico Militar; Cardellino y Cía.; La Cromo Hojalatería Argentina.

Medalla de Plata Dorada. — R. Radaelli; Colombatti y Cía.; Vda. **Canale** e hijo.

Medalla de Plata. — Podestarelli y Bonfiglio; Olivieri y Domínguez; **Juan** Wiedrich; Luis Espiole.

Medalla de Bronce. — Ortelli Hnos.

Clase X. — Encuadernación. — El jurado formado por los señores Santiago Bagnat, Felipe Zinkgraef, Carlos Soteras, Pedro Botto, Marcelino J. Jauza, ha otorgado los siguientes premios:

Gran Diploma de Honor. — Faiban y Camilloni.

Medalla de Oro. — Enrique L. Frigerio.

Medalla de Plata dorada. — Pedro F. Rotger, R. Radaelli, José J. Ramírez, Severo L. Santos.

Medalla de Plata. — Colegio San José, Elías Altman.

Medalla de Bronce.—Asilo de Huérfanos, José Tragant, C. G. de Fósforos.

Mención Honorífica.—Olivier y Domínguez.

Clase XI. — Rayados. — Medalla de Oro. — Enrique L. Frigerio.

Medalla de Bronce. — C. G. de Fósforos.

Clase XIV. — Invenciones, renovaciones y procedimientos nuevos adaptados a las artes gráficas. — El jurado ha adjudicado para la Clase XIV, **Mención Honorífica** al señor Enrique F. Cúneo.

ARTE Y TEATRO

COMENTARIOS

Causan en verdad asombro las conversaciones y comentarios que se escuchan en los entreactos durante las representaciones de la compañía Guerrero-Díaz de Mendoza en el Odeón, entre personas cuyas exterioridades revelan su calidad social "distinguida" y de acuerdo con la cual fuera dable esperar manifestaciones de una cultura espiritual sobresaliente.

Bien está — hasta cierto punto — que el llamado "público grueso" emita opiniones enrevesadas respecto de obras dramáticas cuya elevación de concepto, fondo y forma rebosa los límites de su comprensión y de sus conocimientos; pero no puede justificarse tal cosa en elementos aristocráticos cuya mayor y más generalmente propalada pretensión estriba en constituir "el más severo y entendido areópago crítico del mundo" y sin la definitiva sanción del cual resulta incompleta la consagración de artistas y escritores tanto europeos como argentinos.

Un poquito menos pretensión y algo más de conocimientos sería, a nuestro entender, preferible; no se diga, con visos de verdad, que tales desplantes mal encubren una real ignorancia, pues hay un abismo profundo entre el concepto generalizado respecto de la autoridad de ese público selecto y las diarias comprobaciones de ella negativas que revelan las conversaciones y los comentarios de marras...

Hase dicho, repetido y afirmado que las veladas del Odeón y del coliseo lírico de la plaza Lavalle son más "tertulias de mundana aparatosidad" que lo realmente la exteriorización de plausibles inclinaciones artísticas que se satisfacen a cualquier precio, por urgente que sea, para llenar una necesidad espiritual y adquirir un complemento de alta cultura. Tal debiera ser el motivo primordial de la concurrencia de esos espectáculos; pero hemos oído apreciaciones, de boca de damas, niñas y caballeros, de esencia y forma en un todo parecidas a las emitidas por aquel mismo "público grueso" a que más arriba nos referimos...

De ahí viene, pues, que artistas afamados y empresarios hábiles en el manejo de sus intereses mantengan latente ese auto-concepto que de sus propias capacidades de juicio inapelable tiene ese público "distinguido", alabando su "asombrosa aptitud de criterio", su "refinadísimo gusto", etc., etc., a trueque de reirse después, entre telones y en ameno consorcio, de la ingenuidad de los aludidos.

Hemos escuchado opiniones que nos han dado ganas de intervenir para corregir errores de apreciación verdaderamente inconcebibles; comentarios y reflexiones de todo punto entristecedores.

Y lo peor es que este defecto aparece como insubsanable, después de tantos años que vienen a nuestras playas los mejores intérpretes de las más notables producciones escénicas extranjeras. Júzgase los unos y las otras con tal desconocimiento de sus orígenes y finalidades, forjándose reputaciones antojadizas y creándose un inocente "engoument" por personalidades inmerecedoras de un auge ni siquiera momentáneo: cupletistas y tonadilleras — a mayor prueba — que gozaron de una actualidad ruidosa asimismo denegada a concertistas de positivo mérito que se desempeñaron ante butacas vacías...

F. M.

CONCIERTOS

Cuarteto Thibaud-Piazzini—

Con un programa dignamente artístico y por ende interesante, celebró ayer por la tarde su anunciada audición el cuarteto de cuerdas formado por los siguientes ejecutantes: señorita Alba Rosa, señora Margarita Ch. de Richard y señores Bruno Baudini y Oscar Nicastro, completados esta vez en quinteto por el valioso aporte del pianista señor Maurice Dumesnil.

El programa, que como decimos, fué preparado con gran criterio artístico, hubo de poner a prueba a los distintos instrumentistas.

Iniciósе aquél por el quinteto con piano de César Franck, la hermosa concepción de "Bon père" de la música francesa contemporánea, composición harto dificultosa y que, a nuestro juicio, no fué ajustadamente interpretado por el cuarteto, malgrado lo respetuoso de su ejecución. Cumple a la sinceridad de nuestra crítica, confesarlo: notábase, en algunos, al atacar las frases, temor e indecisión; en otros, falta de vigor, lo que privó al conjunto de la expresión real que debiera imprimir a obra tan bella; destacóse, sin embargo, en forma superior, el maestro Dumesnil, que dominó en todo momento, merced al brío y a la particular expresión con que dijo su parte, ciertamente ardua. Empero impúsose la inspiración de la obra al auditorio, quien aplaudió con entusiasmo, premiando así conjuntamente la labor, de todas maneras honesta, del cuarteto.

El número a cargo del señor Scandiani, fué llenado con la corrección que le es peculiar, debiendo el distinguido cantante agregar, ante el insistente aplauso de la sala, la canción de Scarlatti "Caro o mio Lea", la que le valió una nueva ovación.

El señor Nicastro, violoncelista distinguido, ejecutó diversas piezas breves, de verdadero buen gusto, si exceptuamos el "Chaut haugrois", de Fischer; en dichos trozos, el señor Nicastro evidenció su gran dominio del noble instrumento.

Clausuraba esta parte del programa el señor Di Giovanni, cuyo arte de cantante lo ha singularizado entre nosotros; obtuvo, con su sobresaliente actuación, una ovación sostenida al final de cada número (aria del oratorio "Elie" y "Canto del concurso" de "Los maestros cantores").

Completaban el programa cuatro composiciones para piano a cargo del señor Dumesnil, celebrado concertista, a quien no sin fundamento se ha venido elogiando; el señor Dumesnil nos parece un pianista completo, con un mecanismo acabado en primer lugar, con facultades singulares de interpretación, aunque podría tachársele de poco cálido en ciertos pasajes de emoción; este defecto que apuntamos es, afortunadamente, intermitente. En Bach, el joven maestro es de una factura global perfecta, y de una corrección muy relevante en Liszt y Chopin. Es, sin duda alguna, uno de los mejores pianistas que nos hayan visitado; siéndonos grato manifestar que, a veces, nos trae a la memoria el amable recuerdo de uno de los "grandes" de nuestro tiempo, José Vianna da Matta.

Antonieta Rudge Miller—

Dió ayer en la sala del teatro Odeón su segunda audición la notable pianista brasileña señora Antonieta Rudge Miller.

El interesante y bien compuesto programa que desarrolló, puso una vez más de manifiesto las grandes cualidades de técnica y de interpretación que le adornan y que hacen de ella una de las mejores "virtuoses" que nos haya sido dado escuchar. Sin embargo, y malgrado los evidentes méritos que encierra su arte, debemos manifestar (para quedar dentro de la sinceridad sin la cual no tiene mérito la crítica), nuestra disconformidad con su "manera" de interpretar a ciertos grandes maestros, cuya psicología no concuerda con la suya propia.

Siempre, a nuestro punto de vista, la obra de Beethoven, por ejemplo, es ejecutada por ella, en la generalidad de los casos, con un exceso de respeto que le neutraliza toda suerte de personalidad y resta a la interpretación la autoridad indispensable para dar a la obra del maestro el necesario relieve; esta deficiencia que apuntamos, llega en ciertas ocasiones hasta hacerle alterar la isocronía básica del trozo.

Dotada sobre todo de una gran finura de elegancia, de una notable seguridad en los ritmos acelerados, así como de una digitación a todas luces aérea y dúctil, la señora Rudge Miller es insuperable en la ejecución de las obras de los maestros como Schumann y en las cuales estas cualidades que más arriba le reconocemos, se afirman con indudable relieve; por esa misma razón, tocó ayer admirablemente la graciosa "Gavota" de Handel, cuya línea elegante y fina encuadra muy bien dentro de su "modo".

En la ejecución del "Nocturno" de Chopin, le notamos cierta carencia de "profundidad" en la expresión, por lo que opinamos que la señora Miller no pertenece a la estirpe de ejecutantes que podríamos calificar de "poetas"; en efecto, no prestó al mencionado trozo aquella peculiar sonoridad a la vez sorda y sostenida que es el rasgo más saliente en la difícil obra del gran músico polaco, plena de una tan honda y melancólica poesía.

En restantes trozos del programa, la notable pianista justificó plenamente los juicios encomiásticos que provocara en sus anteriores audiciones; en "Les jardins sous la pluie", de Debussy, demostróse excepcionalmente comprensiva y elocuente y de una impecabilidad de "juego" muy notable; la interpretación que de este trozo hiciera, nos recordó la que en su primer concierto efectuara de la obra de Ravel, titulada "Jeux d'eaio" y en el cual el graficismo de su arte adquirió proporciones realmente grandes.

No terminaremos sin manifestar nuestra admiración por la firmeza y autoridad con que tocó el "Erikonig" de Schubert, cuya transcripción para piano, de Liszt, dióle oportunidad para demostrar todas sus mejores cualidades.

El público, poco numeroso, por desgracia, pero inteligente, aplaudió cual lo mereciera, la sobresaliente actuación de la excelente artista.

M. M. C.

Asociación Wagneriana—

Esta noche tendrá lugar en los salones del Ateneo Nacional la conferencia sobre el ciclo wagneriano que ha de pronunciar el doctor Arturo Giménez Pastor: la mencionada conferencia será ilustrada con tres notables números de música, que estarán a cargo de los eximios cantantes señores De Giovanni y Scandiani y del maestro Capi.

INFORMACIONES

Colón—

Se efectúa esta noche en nuestro primer teatro una función a beneficio de la caja de socorros mutuos del Círculo de la Prensa. Se pondrá en escena "Aída" de Verdi, dirigiendo el maestro G. Barone.

En un acto la eximia María Barrientos cantará el "Rondó" de Mozart y el valse de "Mireille" de Gounod.

Sin duda alguna la velada de esta noche en el Colón, alcanzará gran lucimiento.

Odeón—

Una plausible exhumación se hace esta noche en el aristocrático teatro de la calle Esmeralda. "El desdén con el desdén", divertida comedia del teatro antiguo original de don Agustín Moreto, será puesta en escena por la compañía Guerrero-Díaz de Mendoza.

La obra ha sido refundida, pero esta refundición es solo relativa a la forma y nada perdió con ella el sabor clásico de la pieza. Completa el programa el monólogo de Francisco Caviva "Los Amantes" que será desempeñado por Pepe Santiago.

Se anuncia para mañana una matinée extraordinaria en la que se representará "La Leona de Castilla".

Argentino—

"24 horas dictador" sigue atrayendo numeroso público al teatro Argentino y si las cosas siguen así alcanzará esta pieza del señor Velloso el notable éxito que lograra su "Mamá Culepina". Los artistas interpretan cada vez mejor sus papeles y esto aumenta el interés de las favorecidas veladas del Argentino.

Apolo—

Don Andrés García, y el señor José Astrada siguen haciendo las delicias del público del Apolo.

Se ríe mucho en este teatro, y por la satisfacción de los espectadores y el optimismo de los artistas, pensamos que en el Apolo está todo el mundo encantado de la vida. Que dure el encanto...

Se activan los ensayos de "La humilde quimera", comedia del doctor Vicente Martínez Cuitiño, sobre la que tenemos muy buenos informes.

Nacional—

Buenas entradas se hacen todas las noches en este teatro, verdadero baluarte del género chico nacional.

Esta noche se representan "Fotografía modelo", "Gorrión y Palito" y "Cuadros Porteños".

Avenida—

El género chico español tiene su más prestigioso templo en este coliseo de la Avenida. Los fieles concurren en gran cantidad, y así noche a noche, se ve llena esa sala. "Lola Montes", "Au grand réclame" y "La carne flaca" constituyen el programa de hoy.

GALERIA TEATRAL DE "LA EPOCA"

Mlle. Ivonne Granville

LA ENSEÑANZA MUSICAL

Agosto 9.

Con verdadero placer envío mi más sincero agradecimiento al señor Enrique Richard Lavalle, al que me obliga con su cortés artículo, que en respuesta al mío relativo a la "Enseñanza pianística" publicado en este mismo periódico, aparece en el último número del "Correo Musical". Constato con agrado nuestra perfecta concordancia de ideas relativas al sucio comercio que con completa inmunidad es realizado por algunos pseudo-enseñantes, y a la imprescindible necesidad de hacer desaparecer cuanto antes este grave, nocivo y degradante inconveniente.

El señor Richard Lavalle, batallador altivo y encomiable, se muestra digno del ilustre nombre que lleva, y de ninguna manera era necesario hacer notar que en su desdeñoso grito de alarma, en la estigmatización del desdoro del arte musical, en el alto y noble deseo de profunda depuración del ambiente, se encerraba el más absoluto desinterés; ¡no, no era necesario! Pero prepárese el señor Lavalle a recibir algunos ataques, como lo espero yo también, por cuanto nosotros, enemigos de esta indigna algazara, navegamos contra corriente, y removiendo las aguas estancadas y el rango, el hedor debe absolutamente llegar hasta nuestro olfato. Recuerde también el señor Lavalle que desollando un asno, se encuentra un hombre orgulloso y nulo, mientras que no es necesario desollar este último, para encontrarse en posesión de un asno auténtico; ni olvide que uno y otro tienen el vicio de tirar coces! Deplorando los daños, a veces irreparables, que hieren a los estudiosos, dice el señor Lavalle, que cuando éstos se dan cuenta exacta, buscan una tabla de salvación, y aún supone que "muchos de ellos habrán venido a solicitar mis consejos paternales, y a los cuales habré debido descubrir el engaño y el fraude que sufrían". Es un deber confesar que esta suposición corresponde a la realidad en todo, menos en lo que se refiere a la clasificación que hubiera debido hacer de los autores de tantas infamias y desvergüenzas.

El simpático escritor (que imagino muy joven y entusiasta) espera en dos etapas—no breves—alcanzar el fin, realizando el hermoso sueño! Lamento no compartir su optimismo!... Mucho, mucho será necesario cambatir, ni los medios de ofensa están en poder nuestro; mucho tiempo pasará, antes que podamos estrecharnos las manos y alegrarnos por la victoria final!

El programa de estudio no basta por sí solo para salvar la situación, esto no es nada más que una guía; aún aquéllos enseñantes que deploramos por absoluta incapacidad, desarrollan alguno de un importante conservatorio, y ya conocemos el resultado! Se necesitan buenos docentes, que sean de mérito y conciencia, pero ambas cualidades deben marchar conjuntas, porque el solo mérito no es suficiente, como no lo es tampoco la buena voluntad de un mediocre!

El ministro de Instrucción Pública podría imponer un sistema de inspecciones periódicas en los diversos institutos musicales que pululan en la república, y declarar válidos tan sólo los diplomas de magisterio otorgados por los directores pero legalizados por el gobierno, mediante previas pruebas prácticas.

Pero, para realizar esto, debiera tener a su disposición una o más comisiones, compuesta de maestros de reconocida fama, honestos, no sospechosos y sin vínculos influyentes, y que poseyeran, además, bastante carácter, ya que reprobando los reprobables — que no representarían la minoría—se quitaría el ilícito medio de lucro y de comercio a muchos, que indudablemente se escollarían contra el jurado, considerándolo injusto, pérfido y enemigo interesado. Rechazando continuamente los inmerecedores, se cortaría de raíz, o por lo menos se disminuiría la base de operaciones de los ineptos y se reduciría por cierto el perjuicio causado a los inconscientes y desgraciados estudiosos.

Pero ¿cree usted, señor Lavalle, fácil y llana la realización de una empresa semejante existiendo una falange de gente que no tienen otro punto de mira que el de espléndidas ganancias? ¿Y es verdaderamente cierto que la comisión se dejaría guiar siempre y exclusivamente por un solo y puro sentimiento religioso hacia el Arte?...

Un célebre compositor del siglo dieciocho decía que amaba el vino sobre todas las cosas, porque al par que era fuente de fácil inspiración, le proporcionaba gloria y dinero. Los maestros capaces, debieran preocuparse de la formación de excelentes alumnos, cuyo sucesivo aumento, procuraría indefectiblemente la honesta y abundante remuneración.

No todos la piensan así; al contrario, como es limitado el número de los docentes de mérito, lo es también el de los concienzudos. Esta es la razón por la cual yo decía y repito que los maestros deben poseer la doble cualidad de la sapiencia didáctica y altruismo ideal!

Si estuviera seguro de ser útil a la juventud amante y deseosa de aprender el arte divino de la música, podría revelar bellas, características y divertidas cosas que ocurren bajo el hermoso cielo argentino!

Dice el señor Lavalle que prefirió presentar el programa del conservatorio de Río de Janeiro, y no uno europeo por tres razones: 1.a, para estimular a los argentinos, poniendo en evidencia los progresos de otra nación americana; 2.a hacer notar las faltas y defectos del programa en cuestión, a fin de evitar que se perpetuaran en aquél que a su vez debería ser el de la Argentina; 3.a para que en él se incluyeran obras nacionales, como han hecho con el suyo los brasileños.

La más usta y la más precisa de tales razones, es la última y creo que aquel o aquellos que oportunamente deberán redactar el programa oficial, no la echarán en saco de olvido.

En cuanto a las otras dos, opino que la Argentina no debiera preocuparse de imitar o emular otra república americana, pero dirigir la mirada mucho más lejos, admirando los grandes resultados alcanzados por los célebres conservatorios europeos; por eso, yo "sin tener herido en lo más mínimo mi amor propio nacional" no localizaba el campo de elección y—al contrario—propuse los modelos de los más importantes centros artísticos del viejo continente!

Cortésmente y con exquisito tacto, el señor Richard Lavalle pone de relieve las difusas observaciones relativas a los comentarios hechos por mí sobre el programa pianístico brasileño, y los valora con gentil amabilidad.

Confirmo mi promesa de ocuparme del examen de los programas de los diferentes ramos musicales, que el señor Richard Lavalle publicará con igual fin. Entretanto le reitero mi agradecimiento y le ruego no tomar como sinceras todas las adhesiones que pudieran llegarle en homenaje a su invitación!

Y después de esto, saludo y firmo.—L. Romaniello.

AVIACION

VUELOS EN EL AERODROMO MILITAR

Numerosos vuelos se realizaron en la mañana de hoy en la Escuela Militar de Aviación, después de un largo descanso impuesto por la reparación completa de los aparatos que participaron en los pasados festejos de julio, deteriorados un tanto por la grande actividad desplegada en dicha ocasión.

El teniente Antonio Parodi efectuó un interesante vuelo en el monoplano Rumpler Taube 100 H. P., aparato este que no se utilizaba desde la grave caída que sufriera el capitán Goubat en noviembre de 1914. El teniente Parodi maniobró a 400 metros de altura por espacio de 15 minutos, evidenciando un buen dominio en el difícil manejo del monoplano alemán.

El subteniente uruguayo Estepan Cristi en Blériot primero y luego en biplano Farman realizó dos salidas de 15 y 20 minutos de duración respectivamente, matizadas ambas por virajes de bonito efecto, descendiendo por medio de difíciles espirales.

El piloto reservista Martín Pico, en Blériot 50 H. P., realizó un vuelo de 15 minutos de duración a 400 metros por los alrededores del aeródromo, aterrizando con motor completamente detenido.

Finalmente el teniente 1.o Pedro Zanni, en el Farman de aprendizaje, ejecutó un corto vuelo.

Instrucción Pública

CURSOS GRATUITOS DE DIBUJO

Esta noche a las 8.30 deben presentarse al local del colegio nacional Mariano Moreno, calle Bartolomé Mitre 3550 las personas inscriptas en los cursos nocturnos gratuitos de dibujo (lineal, arquitectura, a pulso, etc.) a fin de organizar las divisiones.

En este curso hay varios asientos vacantes que pueden ser solicitados esta noche; es requisito indispensable para inscribirse, ser mayor de 18 años, presentar la cédula de identidad o libreta de enrolamiento.

HOMENAJE AL EDUCACIONISTA BAVIO

La comisión directiva de la "Liga Nacional de Maestros" ha resuelto organizar un homenaje a la memoria del distinguido educacionista don Ernesto A. Bavio, que consiste en lo siguiente: Enviar una nota de pésame a la familia; solicitar de las autoridades educacionales se dé el nombre del gran educacionista a uno de los establecimientos educacionales de la capital. La liga publicará en un folleto todos los artículos y discursos del extinto.

CIRCULO DE PROFESORES NORMALES

Figuran en la orden del día para la sesión que celebrará esta asociación el domingo próximo un interesante proyecto presentado por los socios señores Darío Fernández y José de la Mota, que tratan del establecimiento de un ciclo de conferencias populares sobre temas de carácter económico, sociológico, educacional, jurídico e histórico.

INICIACION DE CLASES

En la escuela número 8 del distrito escolar 18, calle Rivadavia 6893, comenzarán mañana las clases correspondientes a los grados segundo, tercero, cuarto y quinto.

NOTAS POLICIALES

EL CADAVER DE UN NIÑO

En un tranvía de la empresa Anglo Argentina fué encontrada anoche abandonada una pequeña caja de madera perfectamente cerrada.

La caja fué recogida por un empleado de la citada empresa y entregada en la comisaría 20.

Al abrirse la misteriosa caja para inventariar su contenido, se encontró el cadáver de un niño recién nacido.

El cuerpo ha sido remitido a la Morgue con el fin de que se le practique la autopsia para conocer si el niño fué víctima de un delito o bien se murió en forma natural.

La policía ha dado intervención al juez de instrucción en turno.

FINAL DE UN BAILE

Esta madrugada en la casa calle Helguera 1619, domicilio de Ruperto Astudillo, se celebraba un baile.

Durante la fiesta se suscitó un incidente entre varios de los contertulios y después de acalorada disputa, aquéllos se tomaron en riña.

En la lucha fueron heridos de arma blanca levemente en la cabeza y brazo derecho, respectivamente, Francisco Paladino y Manuel Ibáñez.

La policía intervino, y como no fuera posible establecer quién o quiénes eran los autores de las heridas, todos los asistentes al baile fueron conducidos a la comisaría 35, donde quedaron detenidos hasta tanto se esclarezca el suceso.

CAIDA A UN SOTANO

Esta mañana al penetrar a la fonda Vieytes 1296 el repartidor de vinos Humberto Testarmata no advirtió que estaba abierta la puerta de acceso a un sótano y cayó al interior de éste desde una altura de cuatro metros.

A causa del golpe Testarmanta sufrió lesiones internas de carácter grave.

La víctima fué llevada al hospital Rawson, donde quedó en asistencia.

BILLETE DE LOTERIA ADULTERADO

Pedro Cerin García ha denunciado en la comisaría 8.a que anoche en la esquina de Rivadavia y Pozos dos sujetos desconocidos le estafaron 200 pesos, por medio de un billete de lotería cuya numeración había sido adulterada.

DEFRAUDACION

Francisco Bussio, domiciliado Constitución 3843, ha denunciado en la comisaría 20 haber sido víctima de la defraudación de 200 pesos.

El denunciante acusa como autor del delito a un sujeto cuya detención procura la policía.

ACCIDENTE A UN BOMBERO

Esta mañana, en circunstancia que el sargento del cuerpo de bomberos Juan Anzala transitaba por el Paseo de Julio, al entrentar el número 574 sufrió un síncope y perdió el conocimiento.

Anzala en una ambulancia fué llevado al consultorio central de la Asistencia Pública.

Forma de instalar un colmenar

Breves consideraciones sobre los trabajos previos

Respondiendo a una consulta hecha a la División de Fomento Agrícola, del ministerio de Agricultura, sobre la manera de instalar un colmenar y el manejo del mismo, esta repartición ha contestado al recurrente adjuntándole el informe elevado por el ingeniero Luis E. Fablet, del cual tomamos algunos de los párrafos más interesantes sobre las instrucciones que da este técnico a ese respecto.

Es esencial ante todo — dice el funcionario de referencia — que la persona encargada del manejo de los abejas tenga realmente afición a esas cosas.

Es conveniente cerciorarse si existen en la región algunos colmenares, pues es siempre preferible procurarse las abejas en la región misma y no traerlas de otra parte.

Los trabajos de instalación de un colmenar deben efectuarse de preferencia en la primavera.

Es muy aconsejable, sobre todo, si la persona encargada del colmenar no es práctica aun, comenzar con un número reducido de colmenas: cinco o diez a lo sumo.

La colmena más recomendable es la de diez cuadros, en la cámara de cría, con un alza del mismo tamaño, si es que se desea obtener miel extraída o bien dos alzas para secciones si se desea obtener miel en secciones.

La cantidad de miel extraída que puede conseguirse de una colmena es aproximadamente el doble que la que se consigue con secciones, pero el mayor precio de esta última compensa, hasta cierto punto su menor rendimiento.

Es preferible tener las colmenas al aire libre, algo abrigadas de los fuertes vientos. Con las colmenas modernas los cobertizos y tinglados especiales son prácticamente inútiles.

No es recomendable agrupar más de cien colmenas en un mismo lugar y en el caso de querer tener un número mayor, deberán distribuirse en grupos de cien, distanciados unos de otros unos cuatro mil metros, por lo menos.

Los enseres más indispensables son: un extractor centrífugo de capacidad proporcionada a la importancia del colmenar, dos o tres cuchillos desoperculadores, un tanque para desopercular, uno o más tanques para miel, un fumigador, uno o dos velos Alexander, un cepillo para abejas o simplemente algunas plumas de ganso y si la explotación es de importancia, deberá tenerse una máquina para fabricar fundaciós de granal, con todos sus accesorios.

En la época de la extracción debe tenerse especial cuidado en no dejar ningún trozo de panal con miel o cualquier utensilio, tanques, frascos, etc., que contengan miel al alcance de las abejas, pues se iniciaría inmediatamente el pillaje, cosa que el apicultor debe evitar siempre.

El aumento natural en los colmenares modernos es muy reducido, no alcanzando a veces, a un 5 o|o. Esto es debido a las condiciones especiales de las colmenas modernas y al sistema mismo. No deja de ser por otra parte una ventaja, pues se gana mucho más en miel, impidiendo que las abejas gasten sus energías en la producción de crías. A este respecto podría compagarse la industria apícola con la industria lechera, pues es imposible criar muchos terneros y obtener al mismo tiempo mucha leche.

Existen procedimientos para aumentar el número de las colonias, ya sea por enjambres artificiales, por divisiones, o mejor aún con ayuda de los maravillosos sistemas modernos de cría artificial, de reinas. Indudablemente esta no está al alcance de un novicio y sólo podrá emprenderlo cuando haya adquirido cierta práctica en el manejo de las abejas.

Hay colmenares que venden enjambres en los meses de noviembre y diciembre, sobre cuadros completos, dentro de colmenas embaladas en forma tal, que pueden salvar grandes distancias en ferrocarril sin peligros. La colmena y los cuadros deben ser devueltos una vez instaladas las abejas con las colmenas propias.

Para cosechar la miel debe ahumarse la colmena y retirar los panales uno a uno, cepillando o sacudiendo todas las abejas que queden adheridas. Estos panales se colocan dentro de un cuerpo de colmena que pueda taparse perfectamente. Una carretilla común puede servir para transportar los panales al laboratorio. Para desopercular los panales se utilizarán los cuchillos especiales, que se tendrán en un recipiente con agua caliente, los opérculos se cortarán de abajo hacia arriba. Los panales desoperculados se colocarán en el extracto, al que se le imprime por medio de la manivela un movimiento rotativo.

Los opérculos quedan amontonados en el fondo del tanque o cuba especial para este trabajo. Se dejará escurrir por espacio de 24 horas, recogiendo luego la miel por la parte inferior. Tanto esta miel como la que se obtiene del extracto, se guarda por espacio de una semana en los tanques para miel, con el objeto de que todas las partículas de cera se acumulen en la superficie. Luego se extrae la miel por la parte inferior, para llenar los tarros, frascos, etc.

Para aclarar más el punto, damos a continuación el modo de instalar un pequeño colmenar de ensayo, para cinco colmenas, en su forma más simple. Cinco colmenas desarmadas, compuestas de piso, cámara de cría y alza para seis cuadros y techo doble o simple. Ya vienen embaladas con todo lo necesario, clavos, alambres, etc.

Cinco cines perforados, o mejor aún, cinco excluidores de reina modernos del tipo reformado de barrores. Cien hojas de cera estampadas, de espesor mediano. Es aconsejable usar siempre hojas enteras de cera estampada en los cuadros y nunca simples guías. Un fumigador Root, grande. Dos velos Alexander. Cinco alimentadores de entrada. Un extractor centrífugo Root. Dos cuchillos desperculadores Bingham. Los guantes son por lo general inútiles y no conocemos ningún apicultor que haga uso de ellos. Una vez armadas las colmenas, déseles dos manos de pintura, blanca de preferencia.

Los cuadros serán armados y provistos de cuatro alambres para sujetar firmemente la cera estampada, la que se fijará por medio de la espuela o media especial, que se adquiere con ese objeto. Es recomendable calentarla sobre una lámpara común. En el mes de septiembre compresse cinco colmenas vulgares, esto es, enjambres instalados en cajones y por lo tanto de escaso valor. Instálense los cajones comprados en el lugar que han de ocupar definitivamente las colmenas y después de cuatro o cinco días procédase al transvase de las abejas de los unos a los otros. El transvase es la operación más engorrosa y molesta de todas las que practica el apicultor y con mucha más razón el novicio, quien se expone además a perder todas sus colonias.

Sigue el ingeniero Fablet aconsejando la forma más conveniente para efectuar los diferentes trabajos del transvase, teniendo cuidado en elezir, un día claro, sin viento, a las diez de la mañana, es decir, a una hora en que la mayoría de las abejas obreras están en el campo.

La operación del transvase resulta la más engorrosa, como para poner a prueba la paciencia del más entusiasta. Sin embargo, se puede transferir esta operación para el mes de noviembre, en cuya época muy probablemente cada cajón dará un enjambre.

En los primeros días de marzo se efectuará la cosecha. No debe hacerse antes, pues la miel no estaría aún bastante sazonada.

Después de otras muchas indicaciones que este técnico hace al respecto, concluye diciendo que sería inútil pretender que estas breves consideraciones fueran suficientes para la instalación de un colmenar. Aconseja la lectura de libros modernos de apicultura, práctica y observación que el trabajo solamente puede enseñar. Como textos verdaderamente útiles cita el "A B C de la apicultura", editado por Root y "La abeja y la colmena", por Langstroth y Dadant, ambos traducidos al castellano.

CENTROS RECREATIVOS

DIVERSAS INFORMACIONES

Círculo Paraná. — Con gran éxito, prosigue la organización del gran baile familiar, a cargo de la comisión social del círculo; este festival es dedicado en honor de la comisión directiva y se efectuará el sábado próximo, a las 10 p. m., en el salón de la sociedad Unione e Benevolenza, calle Cangallo 1362.

Círculo Porteño. — En la asamblea semestral ordinaria, efectuada por este círculo anoche, se ha nombrado a los socios siguientes para ocupar las vacantes producidas en el semestre: secretario, don Amadeo di Fonzo; pro secretario, don Diego Fernández; tesorero, don L. Falcón; protesorero, don Carlos Laurent; vocales: don A. Segret, don Antonio García, don Luis Argüelles, don Vicente Giovanetti y don Manuel Crespo; suplentes: don José Bianco y don José Roffé. Se aprobaron: el informe por el presidente, don José di Fonzo y la memoria y balance semestral. Las modificaciones de los estatutos se aprobaron después de un detenido estudio.

Ayuda Mutua. — Esta asociación de empleados de uniforme de correos y telégrafos ha resuelto celebrar un gran festival el sábado 12 del corriente, a las 8.30 p. m., en el salón teatro Casa Suiza, Rodríguez Peña 254, y cuyo programa es muy interesante y figuran en él los siguientes números: "Roncar despierto", "El ensayo de un drama", "Hijo por hijo", "Por un cambio" y gran baile familiar.

CARRERAS DE CABALLOS

HIPODROMO ARGENTINO

LA REUNION DE MAÑANA

Empieza como todas las de días hábiles, con la inevitable carrera de vallas, en la que tomarán parte siete animalitos que aun no han conseguido un solo triunfo en este accidentado espectáculo.

Se destaca en primer término Mérito, que salta bastante bien, y que con los enemigos que lleva puede imponerse.

Cáucaso es un caballo fuerte y en estos ejercicios puede dar resultado, y Kiddy en el caso de que fallasen los dos citados, puede resultar el ganador.

En resumen, una carrera de vallas, como para que haya que contar algo y no serán pesos precisamente.

—

En la de potrancas perdedoras hay tres o cuatro que ya han figurado y que tienen, más o menos, idénticas probabilidades.

Harpía, Crítica, Joy, Grandeza y Charlatana II se destacan del lote, especialmente la última, que en su anterior presentación fué vencida por Ganadera por tan silo una cabecita.

De Roma, una hija de Jardy, se habla con bastante insistencia por los trabajos que tiene en privado.

—

Frez es de lo mejorcito, dentro de su modesta categoría. El hijo de Lord Melton en su último compromiso fué cuarto con algunos contratiempos.

Nougat, Milciades y Stellaris son los más indicados a oponerle resistencia al hijo de Lord Melton.

Librón, cuyas defecciones no nos convencen y Britón, por la forma de conducirse en sus trabajos, son otros dos candidatos que hay que tener especialmente en cuenta.

—

Petite Chose con el descargo de un aprendiz, a pesar de la enormidad de kilos que llevará ha de conducirse bien. La hija de Primera Tiple ya sabemos que soporta los pesos excesivos y en distancias cortas cuesta trabajo vencerla.

Porteña, Piña y Perjura son el tercето de donde lógicamente debe salir la ganadora. Riparía y Charlotte por el peso que llevan asignados pueden resultar la sorpresa.

—

En el premio Espartillar debemos citar con preferencia a Rosedal, pues por más que dispense tres kilos de ventaja, su desempeño será bueno.

Pinch y Kurri lucen una preparación esmerada y pueden actuar con éxito y Golden Rod es otro candidato, pues aunque fracasó en su última presentación, el medio hermano de Grey Eyes no por eso se ha de descuidar, ya la carrera que produjo fué falsa y no se debe tomar mayormente en cuenta.

—

Campanazo vuelve a tener otro compromiso favorable. La carrera se presenta bien clara para el hijo de Celerina, con los enemigos que le han tocado en suerte. Es otra victoria que debe agregar a su haber el pupilo del Pajonal.

H. P. y Given Or andan corriendo mucho y dada la ventaja que reciben pueden darle un susto al hijo de Diamond.

—

La pareja del stud Federal, o sean Full Hand y Vicente López, es la que vemos mejor colocada en la séptima carrera de mañana. Tanto el hijo de Old Man como el de Jardy, andan corriendo mucho y tendrán sus enemigos que marcar tiempo para arrebatarle la victoria, especialmente al último que fué segundo de Gefe y que va bastante liviano.

Uriburu y Matchbox son los principales enemigos de la yunta del stud Federal.

Beethoven que en su último compromiso corrió bastante bien, es un lance que puede producirse.

—

Prólogo si le da por repetir su carrera del domingo, no tendrá que hacer gran esfuerzo para adjudicarse la prima.

El hijo de Polar Star pasa por un buen momento y la carrera se le presenta muy favorable.

Banderaló por su segundo de Estribor hay que considerarlo gran enemigo. El pupilo del Orange anda corriendo una enormidad.

Redentor es otro que se conduce honorablemente. Hay que tener en cuenta que fué tercero en su anterior compromiso y el hijo de Diamond Jubilee es de los que repiten sus carreras.

Eneas y El Payo por el escaso número de kilos que le ha sido asignado, pueden dificultar la victoria de los candidatos que impone la lógica.

LOS COMPETIDORES DE MAÑANA

SUS PERFORMANCES

Aprontes e informaciones generales

Como hemos hecho costumbre en esta sección, nuestros lectores encontrarán una guía interesante además de los últimos informes, los que facilitarán en mucho las tareas para hacer cálculos aproximados sobre cada uno de los concurrentes del programa que pasamos a detallar:

PRIMERA CARRERA

Mérito — Es debutante en vallas. En sus dos últimas presentaciones ha tenido la siguiente figuración: Fué primero con 43 kilos en 1'38" 1|5 la milla y luego con 53 kilos fué cuarto de Grey Eyes 54 en 1'37" 4|5.

Cáucaso — Con 50 kilos fué no placé de San Luis 42 en 2'57" 1|5 los 2.800 metros y luego con 56 no placé de Tarija 54 en 1'45" 3|5 los 1.700 metros.

Gambeta — Viene de la vecina orilla.

Superior — Es un hijo de San Graal que correrá por primera vez.

Festolín — Con 67 kilos fué cuarto de Barbada 65 en 3'40" 2|5 los 3.200 metros y luego con 67 no placé (rodó) de Guayacán 67 en 4' 1|5 los 3.500 metros.

Kiddy — Fué no placé con 43 kilos de Petite Chose 61 en 1'12" 4|5 los 1.200 metros y luego con 54 no placé de Mérito 43 en 1'38" 1|5 la milla.

Guaicurú — Con 56 kilos fué no placé de Given Or 54 en 1'33" 3|5 y luego no placé con 56 de Bosch 53 en 1'32".

SEGUNDA CARRERA

Roma — Ha corrido una vez siendo no placé de Cerise and White en 1'. Ha adelantado algo. Cubrió 700 metros dirigida por Pedro Cichetti.

Harpía — Fué segunda de Chaché en 1'27" y luego cuarta de Realeza en 1'43" 1|5. Tiene buena carrera. La trabajó Tomás N. Fernández.

Lady Derby — No placé de Noche Buena en 1'29" 1|5 y luego tercera de Etiqueta en 1'40" 4|5. Puede correr bien.

Meneguina — Corrió una vez siendo no placé de Zem Zem en 1' los 1.000 metros. Puede mejorar esa performance. Fué trabajada en la partida por Gabriel Ardouin.

Crítica — Después de ser no placé de Pacalea en 1'34" 3|5 alcanzó el tercer puesto en la carrera ganada por Realeza en 1'43" 1|5. Cubrió 700 metros dirigida por Jesús Bastías.

Etoile de Feu — Fué no placé de Nuty en 1'33" 3|5 y luego no placé de Pacalea en 1'34" 3|5.

Joy — No placé de Romany Lady en 1'14" 3|5 y luego no placé de Zem Zem en 1' los 1.000 metros. Aprontó bien en la partida dirigida por Francisco Arcuri.

Módena — Fué no placé de Pretérita en 1'26" 4|5 y luego no placé de Sirena VI en 1'27" 2|5. Anda regular.

Grandeza — Corrió una vez siendo cuarta de Ganadera en 1'29" 1|5. Hizo 700 metros dirigida por Celestino Fenucci.

Charlatana II — Fué cuarta de Chaché en 1'27" y luego segunda de Ganadera en 1'29" 1|5. Tiene muy buena carrera. Dirigida por J. Etchechurry aprontó bien en la partida.

TERCERA CARRERA

Linnet — No placé de Golden Rod en 1'39" la milla y luego no placé de Tropel II en 1'13" 1|5. Fué trabajado en Belgrano.

Frez — Fué tercero de Pasteur en 1'5" 2|5 y luego cuarto de Rosedal en 1'25" 3|5. Dirigido por Manuel Lema fué cotejado en 700 metros a la par de Golden Rod con E. Canessa.

Milciades — Fué segundo de Cara Dura en 1'35" 3|5 y luego no placé de Mangoré en 1'38". Trabajará por la tarde.

Pancho Villa — No placé de Ney II en 1' 4|5 y luego reapareció entrando no placé de Mangoré en 1'38" los 1.600 metros. Hizo 700 metros sin novedad.

Nougat — Fué segundo de Golden Rod en 1'39" y luego cuarto de Mangoré segundo. Preámbulo y tercero Maciste en 1'38". Alfredo Navarro lo trabajó a la par de El Manantial con Gabriel Ardouin.

Es buen candidato.

Britón — Corrió una vez siendo no placé de Golden Rod en 1'39". Cubrió 700 metros dirigido por Domingo Torterolo.

Picos Pardos — Fué no placé de Palpalá en 1'1" y luego cuarto de Kurri en 59" 3|5.

Factótum — No placé de Cabaret en 1'28" 2|5 y luego no placé de Rosedal en 1'25" 3|5. Lo trabajó Arcuri en la partida con el resultado de práctica.

Castelnau — No placé de El Niño en 1'6" 3|5 y luego no placé de Rosedal en 1'25" 3|5.

Oro y Azul — Fué no placé de Cabaret en 1'28" 2|5 y luego no placé de Changui en 1'27" 1|5. Aprontó bien en la partida que le hizo J. Etchechurry.

Fiador — Es un debutante por Américo y Floresta. Tiene ejercicios como para poder resultar el ganador.

Stellaris — Fué no placé de El Niño en 1'6" 3|5 y luego tercero de Tropel II en 1'13" 1|5. Puede corresponderle buena figuración, pues sus ejercicios son bastante buenos.

Well Meant — No placé de Changui en 1'27" 1|5 y luego no placé de Espartal en 1'26" 1|5. Puede ser un lindo sport.

Librón — Fué no placé de Pasteur en 1'5" 2|5 y luego no placé de Rosedal en 1'25" 3|5. Lo trabajó Englander a la par de Uriburu. La preparación del hijo de Saint Wolf no deja nada que desear.

CUARTA CARRERA

Petite Chose — Ganó con 61 kilos en 1'12" 4|5 los 1.200 metros y luego con 57 kilos ganó el clásico Maipú en 1'10" 4|5 también en 1.200 metros. La correrá G. Cariola a pesar de la gran ventaja en el peso que le toca dispensar ha de producir una gran carrera.

Porteña — Con 52 kilos fué segunda de Deseada 42 en 57" 3|5 los 1.000 metros y luego con 43 no placé de Melik 59 en 1'12" los 1.200 metros. En la partida como de costumbre, bien.

Piña — Después de ganar con 54 kilos en 1'38" fué no placé con 56 de Charlotte 42 en 1'25" los 1.400 metros. La trabajó Máximo Acosta con muy buen éxito en 700 metros.

Perjura — Fué tercera con 54 kilos de Charlotte 42 en 1'25" y luego con 44 segunda de Fachinero 52 en 1'5" 2|5 los 1.100 metros. Dirigida por Domingo Torterolo fué ejercitada en la partida. Tiene buena carrera.

Deseada — Con 52 kilos fué tercera de Uriburu 51 en 1'38" y luego con 44 cuarta de Fachinero 52 en 1'5" 2|5.

Riparia — Fué no placé con 48 kilos de Charlotte 42 en 1'25" y luego con 44 cuarta de Full Hand 47 en 1'39" 1|5. Dirigida por Lema y a la par de Desastre cubrió 700 metros en 41" 2|5.

Charlotte — Fué primera con 42 kilos en 1'25" y luego no placé con 52 de Riparia 54 en 1'39" 3|5. Fué trabajada en Belgrano.

Petite Chatte — Con 44 kilos fué cuarta de Piña 54 en 1'38" y luego segunda con 43 de Charlotte 42 en 1'25" los 1.400 metros. Será trabajada por la tarde.

Fulana — No placé con 46 kilos de Sisterly 46 en 1'32" 3|5 y luego cuarta con 42 de Charlotte 42 en 1'25". Hizo 700 metros con tren de carrera dirigida por S. U. Morales.

La Almendra — Fué no placé con 42 kilos de Charlotte 42 en 1'35" y luego no placé con 49 de Perfidia 54 en 1'39" 3|5. Hizo 700 metros conduciéndose regular.

QUINTA CARRERA

Pinch — Después de ser no placé de Zapirón en 1'33" fué primero ganándole a Mangoré en 1'40" 1|5 la milla. Ha seguido en excelentes condiciones. Rafael Rodríguez lo trabajó en la partida.

Kurri — Fué no placé de Falerna en el clásico Raúl Chevalier en 1'26" 2|5 los 1.400 metros y luego no placé de Palpalá en el clásico Montevideo en 1'26". Dirigido por Gabriel Ardouin aprontó bien en 700 metros.

Rosedal — Salió de perdedor en 1'25" 3|5 y luego ganó su segunda carrera en 1'39" la milla. Cubrió 700 metros dirigido por García a la par de Amica. Vuelve a tener otra carrera favorable.

Floris — Fué no placé de Mystery en 1'39" 2|5 y luego con 47 no placé de Gringuilla 53 en 1'39" 2|5.

Golden Rod — Salió de perdedor en 1'39" la milla y luego en ganadores con 50 kilos fué no placé de Gringuilla 53 en 1'39" 3|5. Dirigido por Caressa hizo 700 metros a la par de Frez con Lema.

Ojo Bravo — Fué tercero de Fortín Uno en 1'39" y luego no placé de Humbertito en 1'30" 3|5. En 800 metros con Arcuri se portó bien.

Mercenario — Con 54 kilos fué no placé de Pasteur 55 en 1'38" 3|5 y luego con 46 no placé de Rosedal 51 en 1'39" los 1.600 metros.

Cacique — Fué no placé de Falerna en el clásico Raúl Chevalier en 1'25" 2|5 y luego no placé de Mystery en 1'39" 2|5 los 1.600 metros. Fué trabajado ayer a la par de Ranquela.

SEXTA CARRERA

Campanazo — Con 57 kilos fué tercero en el clásico Congreso en el que hicieron puesta La Natita 58 y Melik 57 en 1'38" y luego con 58 kilos ganó en 1'36" 3|5 la milla. El Diamond del Pajonal vuelve a tener una buena carrera.

Desastre — No placé con 48 kilos de Salvadora 42 en 2'17" 4|5 y luego tercero con 56 de H. P. 49 en 1'25" 3|5 los 1.400 metros. Fué trabajado en 41" 2|5 a la par de Riparia con Lema.

Matatías — Fué no placé con 49 kilos de Pocholo 43 en 1'12" los 1.200 metros y luego tercero con 44 de Fachinero 52 en 1'5" 2|5.

H. P. — Con 56 kilos fué tercero de Given Or 54 en 1'44" y luego ganó con 49 en 1'25" 3|5 los 1.400 metros. Fué trabajado en Belgrano.

Given Or — Fué primero con 54 kilos en 1'44" los 1.700 metros y luego segundo con 50 de Gramillón 40 en 1'49" 4|5 los 1.800 metros. Hizo una buena partida.

SEPTIMA CARRERA

Bolín — Con 52 kilos fué cuarto de Estribor 44 en 2'4" 3|5 los 2.000 metros y luego cuarto con 48 de Campanazo 58 en 1'36" 3|5. Lo trabajó Torterolo con buen resultado.

Uriburu — Fué primero con 51 kilos en 1'38" la milla y luego segundo con 49 de Full Hand 47 en 1'39" 1|5. Fué trabajado a la par de Librón.

Full Hand — Ganó con 47 kilos en 1'39" 1|5 y luego fué segundo con 43 de Estribor 46 en 1'49" 2|5. Trabaja a la tarde.

Vicente López — Viene corriendo muy bien. Con 49 kilos fué cuarto de Gramillón 49 en 1'49" 4|5 y luego con 51 segundo de Gefe 50 en 1'44" 4|5. Trabaja a la tarde.

Beethoven — Fué tercero con 46 kilos de Estribor 44 en 2'4" 3|5 y luego no placé con 49 de Estribor 49 en 2'16" 4|5 los 2.200 metros. Celestino Fenucci fué el encargado de trabajarlo sobre la partida con el resultado de práctica.

Matchbox — Con 52 kilos fué no placé de Farol 54 en 1'51" 4|5 y luego 1'39" 1|5. Dirigido por Camilo L. no placé con 44 de Full Hand 47 en Fernández cubrió 700 metros con buen éxito.

OCTAVA CARRERA

Prólogo — Con 54 kilos fué último de Cracker 45 en 2'16" 3|5 y luego con 55 fué segundo de Aluvión en 2'57" 4|5 los 2.800 metros. Termina de correr muy bien.

Banderaló — Con 54 kilos fué segundo de Salvadora 42 en 2'17" 4|5 y luego con 52 segundo de Estribor 49 en 2'16" 4|5 los 2.200 metros. Dirigido por David Englander hizo 800 metros con excelente resultado.

Beleno — Fué no placé con 43 kilos de La Loca 45 en 2'57" 3|5 y luego cuarto con 51 de Majestad 49 en 2'39" 1|5 los 2.500 metros.

Redentor — No placé con 47 kilos de Salvadora 42 en 2'17" 4|5 y luego tercero con 43 de Estribor 49 en 2'16" 4|5. Fué trabajado en Belgrano.

Voluntad — Con 51 kilos fué tercera de San Luis 51 en 2'56" 4|5 y luego con 43 tercera de Duc de Róvigo 46 en 2'19" 4|5. Hizo 800 metros dirigida por Guido Benvenutti.

Fetiche — Ganó con 56 kilos en 2'20" los 2.200 metros y luego con 54 fué no placé de Given Or 54 en 1'44". En la partida con buen resultado.

Eneas — Fué no placé con 57 kilos de Estribor 57 en 2'5" 3|5 y luego con 51 no placé de Gramillón 49 en 1'49" 4|5. En Belgrano 700 metros

El Payo — No placé con 55 kilos de Estribor 57 en 2'5" 3|5 y luego no placé con 49 de H. P. 49 en 1'25" 3|5. J. Greme lo trabajó en la partida.

Lord French — Con 57 kilos fué no placé en la carrera que hicieron puesta Krondorf 57 y Morocho 57 en 1'45" y luego con 40 no placé de Aluvión 40 en 2'37". Sin novedad en la partida a que lo sometió S. U. Morales.

ROSEDAL

El representante del stud Vertiente nos merece un excelente concepto y tenemos entendido que se le presenta una espléndida oportunidad para confirmar las bondades que se le atribuyen y que segun su entraineur son muy estimables.

Al hijo de Greenan hoy lo trabajó Eloy García apareado a Amica, cubriendo 700 metros con tren de carrera y desempeñándose como para ganar de nuevo.

FREZ - GOLDEN ROD

El entraineur Alejandro Orezzolli tiene para mañana dos carreras bastante favorables con Frez y Golden Rod respectivamente.

De los dos, el que más nos agrada es el potrillo perdedor, primeramente por las dos performances producidas que tiene y segundo por haber producido hoy a la par de Golden Rod un aprontе de 700 metros muy bueno, terminando el ejercicio en una misma línea con el hijo de Missel Thurs.

PERJURA

Tenemos entendido que Perjura ha producido carreras que la autorizan para ganar la de mañana.

Con 53 kilos la hija de Le Samaritain puede competir con éxito en contra de Piña, Charlotte y Petite Chatte que son sus más sérias enemigas.

NOUGAT

El tordillo del stud La República tiene mañana una carrera bastante favorable. Su aprontе de hoy, con la monta de Navarro ha sido bastante favorable acompañando a El Manantial que trabajó bastante suave.

LOS QUE SE DESTACAN

Domingo Torterolo—

Tres montas tiene el simpático profesional, número bien reducido, pero que puede resultar un triplete de muchas probabilidades.

Britón es serio candidato, Perjura es nuestra favorita, Bolín puede ganar.

David Englander—

Con la "suerte" de este profesional se ha quedado solamente con tres montas de tres pupilos del entraineur Olivieri.

Librón, que como anda bien no hay que descuidarlo, Uriburu que puede ganar y Banderaló que es el favorito de la lógica.

REDENTOR

Tiene este pupilo del stud J. B. Zubiaurre, para mañana un compromiso bastante favorable en el premio Podestá, carrera del desquite de mañana.

El hijo de Diamond Jubilée, fué el otro día precedido en el disco por Estribor y Banderaló y si responde a esa performance y a los buenos ejercicios que produce en privado, hay que colocar en lugar preeminente la chance que tiene Redentor.

En Eneas vemos un enemigo serio de Redentor y el más posible batacazo de la carrera, dado que el pensionista del entraineur Valla, se ha largado a correr de firme y el peso que le tocará cargar mañana es exiguo.

STUD FEDERAL

En el handicap sobre 1700 metros de mañana, el stud Federal presentará a los dos pupilos que tiene inscriptos y con cualquiera de ellos puede relegar a puestos secundarios del marcador, a los pensionistas del entraineur Olivieri.

Tanto Fll Hand como Vivente López, sobre todo este último que va con peso de oblea, andan corriendo mucho y ya vimos lo mucho que andaba el jardy, el domingo último, cuandlo fuera precedido por Jefe.

El handicap Banderaló parece estar pues en las manos de Zanzottera.

CAMPANAZO

El pupilo del stud Pajonal, que disputará mañana el handicap Solicitud en que se encuentra inscripto, está en condiciones de aportar sin mayor trabajo un nuevo triunfo a su ecurie.

El hijo de Diamond Jubilée, que volverá a ser dirigido por el aprendiz T. N. Fernández, en el papel se destaca como una fija y si no ocurren contratiempos, transpondra el disco "vincitori".

S. V. P. - CHUM

Los dos pensionistas del stud Alvear recorrieron apareados 1700 metros, corrida preparatoria para disputar un próximo compromiso, con intenciones de éxito... pero intenciones no más.

El tordillo hijo de Sardonix venció a su compañero de ecurie... hazaña que no basta para responder al precio, ni para obtener la primer victoria.

ASCASUBI

La presencia del hijo de Le Samaritain en la Polla de Potrillos, todavía no está definitivamente resuelta y ella seguramente ha de resolverse el día de la víspera.

Ascasubi continúa en el mismo estado del día que lo venciera Gringuilla y esta mañana fué ejercitado en 1000 metros, con la monta del aprendiz Cichetti, conduciéndose bastante bien.

MARKEN - PRINCE

Torterolo piloteó al pupilo de Fausto Gómez, Ardouin montó a Prince y los dos potrillos por acuerdo de sus respectivos entraineurs pasaron mil metros.

Fué un buen ejercicio, que nos hace creer en el pronto debut del pupilo del stud Anaya, producto en el cual se cifran las mayores esperanzas.

UNIONERO

Este pensionista del stud Suipacha, está poniéndose en condiciones de producir el mejor de estos días una avería estilo Chapaco.

Esta mañana, T. N. Fernández lo trabajó sobre mil metros al hijo deAjí, empleando 1'1" 2|5 en cubrir la distancia.

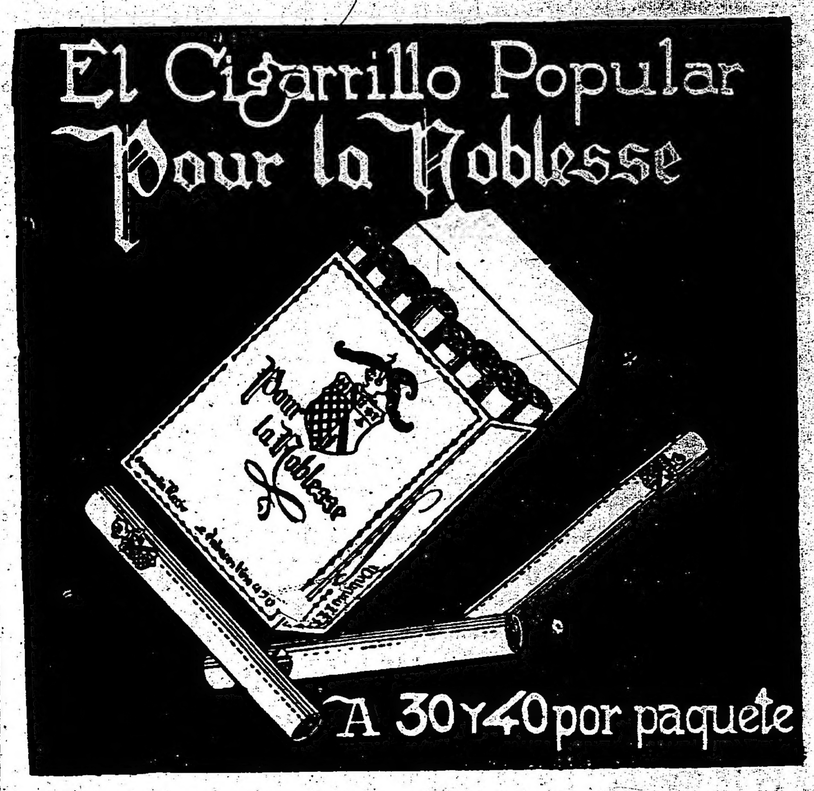

POR PRIMERA Y ULTIMA VEZ EN SUD AMERICA

Campeonato Mundial de Box

DE COLOR

Acrece el interés por el torneo de box que viene realizándose en Avellaneda.

Para los aficionados al pugilismo tiene este torneo una importancia extraordinaria, ya que en él toman parte luchadores de fama mundial, campeones del box universalmente reconocidos como verdaderos maestros en el británico deporte.

Dos de las figuras más salientes entre el grupo de luchadores son Sam Langford y Sam Mac Vea, reputados ambos como los mejores tiradores de box que frecuentan los rings de Europa y Norte América.

Sam Langford, campeón de box, natrral de Boston.

El sábalo se llevará a efecto en la calle Mitre número 227, (Avellaneda), el match entre tan notables profesionales, que, con admirable perseverancia y notoria maestría han difundido la afición al box por las principales ciudades del globo.

Sam Langford es natural de Boston, y ha sido uno de los más temibles adversarios del famoso Jack Johnson, que siempre halló pretexto para eludir la lucha con su contrincante. Y es que la fama de Sam Langford era universalmente conocido, y Johnson no quería poner en peligro su prestigio de campeón mundial.

—Afirman los inteligentes que Sam Langford es un verdadero artista del box, y que en el ataque, como en la defensa, revela una técnica especial; que, unido a la agilidad de movimientos, al maravilloso golpe de vista, hace segura su victoria a los pocos momentos de iniciado un ataque.

Sam Mac Vea, no es menos famoso que Langford, y tan popular es en Francia e Inglaterra como en los Estados Unidos, donde con mucha frecuencia se vió, aclamado por una muchedumbre de admiradores.

Estos dos grandes maestros del box, que tan famosos son, y de fuerzas y habilidad tan semejantes son los héroes del match que el sábado 12 se llevará a efecto.

Hay emocionante expectación entre los aficionados por predecir a quien de los boxeadores corresponderá el triunfo

El asalto se efectuará a veinte rounds de tres minutos cada uno, actuando de referee Mr. Billy John, que ha desempeñado dicho cargo en los más célebres encuentros del mundo.

El señor Marcelo Peacan del Sar, presidente del Boxing Club y organizador del torneo, puede estar satisfecho del interés que el mismo viene despertando.

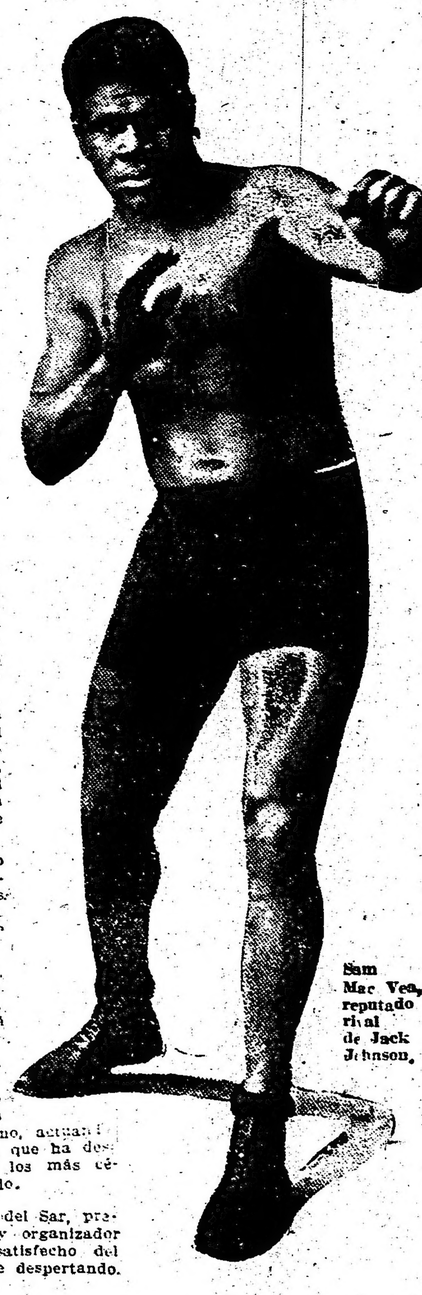

Sam Mac Vea, reputado rival de Jack Johnson.

Este match se llevará a cabo el

SABADO 12 de AGOSTO a las 10 de la noche

En la calle MITRE 227 (Avellaneda)

A DOS CUADRAS DEL PUENTE DE BARRACAS

TRANVIAS 21 y 22 PASAN POR LA PUERTA

NOTA: **NO ADMITIENDO EL LOCAL MAS DE 600 PERSONAS SE RUEGA A LOS INTERESADOS TOMAR SUS LOCALIDADES EN EL BOXING CLUB, Bernardo de Irigoyen 147, U. T. 5095 (Libertad) y AERO CLUB, Pasaje Guemes antes del VIERNES 11, a las 12 del día.**

EL LUCERO

JOYERIA

Compra de Alhajas y Pólizas

PAGA LOS MAS ALTOS PRECIOS

ESMERALDA 487 U. T. 5761, Avenida. BUENOS AIRES

PRONOSTICOS DE LA PRENSA PARA LA REUNION DE MAÑANA EN PALERMO

DIARIOS	1.a carrera	2.a carrera	3.a carrera	4.a carrera	5.a carrera	6.a carrera	7.a carrera	8.a carrera	Gan.	Placé	Nlc.	Gan.	Placé	Nlc.
LA EPOCA	Kiddy	Joy	Frez	Perjura	Rosedal	Campanazo	Stud Federa	Banderaló	169	108	25	6	2	2
Rev. Americana	Kiddy	Charlatana	Frez	Petite Chatt	Rosedal	Campanazo	Stud Federa	Banderaló	158	108	24	5	3	1
Ultima Hora	Kiddy	Harpía	Frez	Petite Chatt	Rosedal	Campanazo	Stud Federa	Banderaló	154	106	26	5	3	1
The Standard	Kiddy	Charlatana	Frez	Petite Chatt	Rosedal	Campanazo	Stud Federa	Prólogo	151	113	21	2	2	1
El Diario	Cáucaso	Charlatana	Britón	Piña	Rosedal	Campanazo	Bolín	Prólogo	151	82	23	7	1	1
Gaceta de B. A.	Cáucaso	Harpía	Frez	Piña	Rosedal	Campanazo	Stud Federa	Banderaló	148	105	35	5	3	1
La Tribuna									147	86	35	5	3	1
Los [illegible]	Cáucaso	Joy	Britón	Perjura	Pinch	Given Or	Stud Federa	Voluntad	146	83	31	3	5	—
El Diario Español	Kiddy	Joy	Frez	Petite Chatt	Rosedal	Campanazo	Stud Federa	Banderaló	140	101	44	2	5	—
La Voz del Norte	Kiddy	Charlatana	Factótum	Petite Chatt	Rosedal	Campanazo	Stud Federa	Banderaló	135	99	24	8	2	1
Revista Sportiva	Mérito	Roma	Frez	Perjura	Rosedal	Campanazo	Full Hand	Redentor	133	100	47	4	2	3
Fray Mocho	Kiddy	Charlatana	Frez	Perjura	Rosedal	Campanazo	Stud Federa	Prólogo	132	97	24	6	1	—
El [illegible]	Kiddy	Charlatana	Frez	Perjura	Rosedal	Camyanazo	Stud Federa	Prólogo	132	97	24	6	1	—
El [illegible]	Cáucaso	Charlatana	Factótum	Perjura	Rosedal	Campanazo	Stud Federa	Banderaló	131	99	28	6	2	1
Giornale d'Italia	Mérito	Grandeza	Well Meant	Porteña	Rosedal	H. P.	Stud Federa	Banderaló	129	102	37	3	—	1
Il Roma	Cáucaso	Joy	Stellaris	Perjura	Ojo Bravo	Campanazo	Bolín	Redentor	129	88	24	5	3	—
El Nacional	Mérito	Joy	Britón	Petite Chatt	Ojo Bravo	Campanazo	St. Los Card	Eneas	126	92	24	2	5	1
La P. degli Italian	Kiddy	Harpía	Linnet	Petite Chatt	Rosedal	Campanazo	Stud Federa	Prólogo	123	96	38	6	3	1
La Mañana	Festolín	Joy	Nougat	Perjura	Rosedal	Matatías	Stud Federa	Banderaló	104	95	27	4	1	1
[illegible]	Guayacán	Charlatana	Factótum	Petite Chatt	Rosedal	Campanazo	Stud Federa	Banderaló	86	86	49	8	1	—
Vida Porteña	Kiddy	Harpía	Frez	Petite Chatt	Rosedal	Campanazo	Stud Federal	Banderaló	78	72	16	6	2	—
La P. de Belgrano	Kiddy	Charlatana	Nougat	Perjura	Rosedal	Given Or	Beethoven	Banderaló	60	37	5	7	2	1
[illegible]	Cáucaso	Harpía	Nougat	Riparia	Kurri	Matatías	St. Los Card	Fetiche	52	52	20	4	3	—
Los Aliados	Kiddy	Harpía	Frez	Perjura	Rosedal	Campanazo	Stud Federa	Banderaló	5	3	2	5	3	2
Gaceta de España									3	4	—	3	4	—
Tit-Bits	Guaicurú	Charlatana	Nougat	Perjura	Kurri	Campanazo	Bolín	Prólogo	3	3	1	3	3	1

"Maxima"
COMPRA DE ALHAJAS, POLIZAS y AUTOMOVILES
Paga el maximun, vende al minimum
SE VA A DOMICILIO
820, CORRIENTES, 820
Unión Telefónica 969, Libertad

HIPODROMO ARGENTINO

COMPETIDORES Y MONTAS

Primera carrera—2.500 metros
(De vallas)
A la 1 p. m.

1 Mérito |7|73|J. Durán
2 Cáucaso |6|73|M. de los Santo
3 Gambeta |6|71|R. Rodríguez
4 Superior |5|71|J. Castillo
5 Festolín |5|71|J. Burgos
6 Kiddy |4|67|C. Clemente
7 Guaicurú |4|67|B. Alarcón

Segunda carrera—1.600 metros
A la 1 y 30 p. m.

1 Roma |3|56|P. Cichetti
2 Harpía |3|56|T. N. Fernánde
3 Lady Derby |3|56|S. U. Morales
4 Meneguina |3|56|G. Ardouin
5 Crítica |3|56|J. Bastías
6 Etoile de Feu |3|56|No corre
7 Joy |3|56|F. Arcuri
8 Módena |3|56|G. Benvenutti
9 Grandeza |3|56|C. Fenucci
10 Charlatana II |3|56|J. Etchechurry

Tercera carrera—1.500 metros
A las 2 p. m.

1 Linnet |3|56|T. N. Fernánde
2 Frez |3|56|M. Lema
3 Milciades |3|56|E. Muraña
4 Pancho Villa |3|56|P. Cichetti
5 Nougat |2|56|R. Rodríguez
6 Britón |3|56|D. Torterolo
7 Picos Pardos |3|56|No corre
8 Factótum |3|56|F. Arcuri
9 Castelnau |3|56|G. Benvenutti
10 Oro y Azul |3|56|J. Etchechurry
11 Fiador |3|56|J. Fernández
12 Stellaris |2|56|P. Cichetti
13 Well Meant |3|56|X. X.
14 Librón |3|56|D. Englander

Cuarta carrera—1.400 metros
A las 2 y 30 p. m.

1 Petite Chose |5|68|G. Cariola
2 Porteña |4|56|T. N. Fernánde
3 Piña |4|55|M. Acosta
4 Perjurá |4|53|D. Torterolo
5 Deseada |5|50|A. Quinteros
6 Riparia |5|48|M. Lema
7 Charlotte |5|48|F. Barrozo
8 Sud América |4|44|No corre
9 Petite Chatte |4|42|P. Cichetti
10 Fulana |4|41|S. U. Morales
11 La Almendra |4|40|X. X.

Quinta carrera—1.600 metros
A las 3 p. m.

1 Rosedal |3|57|E. García
2 Pinch |3|54|R. Rodríguez
3 Kurri |3|54|G. Ardouin
4 Floris |3|54|X. X.
5 Golden Rod |3|54|M. Lema
6 Ojo Bravo |2|54|F. Arcuri
7 Mercenario |3|54|E. Muraña
8 Cacique |3|54|G. Morales

Sexta carrera—1.600 metros
A las 3 y 30 p. m.

1 Campanazo |4|59|T. N. Fernánde
2 Desastre |5|51|M. Lema
3 Matatías |4|50|S. U. Morales
4 H. P. |4|49|A. Denna
5 Given Or |4|47|E. García

Séptima carrera—1.700 metros
A las 4 p. m.

1 Bolín |5|57|D. Torterolo
2 Banderaló |5|57|No corre
3 Uriburu |5|51|D. Englander
4 Full Hand |4|55|G. Benvenutti
5 Vicente López |4|43|A. Quinteros
6 Beethoven |5|54|C. Fenucci
7 Matchbox |4|48|T. N. Fernánde

Octava carrera—2.200 metros
A las 4 y 30 p. m.

1 Prólogo |6|60|R. Rodríguez
2 Banderaló |5|55|D. Englander
3 Beleno |5|50|E. García
4 Redentor |5|50|A. Denna
5 Voluntad |5|48|G. Benvenutti
6 Fetiche |4|46|P. Cichetti
7 Eneas |4|44|A. Capra
8 El Payo |4|40|J. Greme
9 Lord French |4|40|S. U. Morales

STUD LOS MANANTIALES

Picacero, el "crack" del stud Los Manantiales que fué parado a consecuencia de haber sufrido un derrame a una rodilla, actualmente sigue bien aunque aún no ha creído conveniente su entraineur llevarlo a la cancha.

El hijo de Bridge of Canny se camina en el patio del stud y dentro de unos días estará como nuevo y será sometido a sus ejercicios habituales.

El hermano de Gringuito, que ha sido destinado a los handicaps de fondo, esta mañana tuvimos oportunidad de verlo, mientras el peón lo sometía a un ejercicio sobre la partida.

L'Epatant está bien y anda adelantando algo en su estado.

Pampé, en la que Polla tiene cifradas grandes esperanzas, tiene anunciado su debut para en breve, pues, ha completado su forma y cumple sus ejercicios con toda regularidad.

La hija de Saint Wolf cuenta con un buen ejercicio sobre 800 metros que cubrió en 49" el otro día.

El peón esta mañana ejercitó a la hija de Druid que tarda en largar carrera.

Flor de Lys también se ejercitó esta mañana con el peón sobre la partida general.

JOY

Nos agradaría Crítica, pero según parece su presencia no es nada segura y en ese caso entre Charlatana y Joy nos resolveremos por la hija de Polar Star que bien puede en esta ocasión abandonar la categoría de perdedora.

Joy hoy ha sido trabajada por Arcuri en la partida y aprovechando su gran ligereza marcó un excelente tiempo.

GRANDEZA

Esta hija de Index ha disputado únicamente una carrera y en ella se ha conducido medianamente regular.

Grandeza mañana será dirigida por Finucci de nuevo y creemos que puede desempeñarse en forma favorable.

DIJITA - CALAMBOUR

La misión del bravo hijo de Duarte y Carcajada ha quedado reducida en el stud Alvear a servir de acompañante a Dijital, y solamente la vencedora del Pueyrredón completó su forma teniéndolo a su lado, en los ejercicios preparatorios.

Hoy han vuelto a recorrer apareados 800 metros; Dijital venció en el apronte fácil a Calambour; es un caso extraño de amor propio... porque Calambour es el que más hace correr a Dijital.

PAN PAN

Por un momento creímos en el resurgimiento del hijo de Ducato... pero ya nos hemos convencido de que todo es inutil, de que es perder el tiempo, de que es exigirle un esfuerzo que ya dió con sobras, y que el descanso en el haras es el mejor premio que pueden darle a quien realizó tantas y tan hermosas hazañas.

Sin embargo aun mantienen alguna esperanza y lo siguen sacrificando a partidas y más partidas.

La de hoy fué en 800 metros con Ardouin.

DEL STUD DON GONZALO

Esta importante caballeriza reducirá en breve su efectivo liquidando buen número de sus pensionistas de los cuales ya muy pocos tienen programa en Palermo.

EL MANANTIAL

Con Gabriel Ardouin, el pensionista del stud Los Manantiales que se prepara a desempeñar un lucido papel en el clásico del domingo, fué ejercitado sobre 800 metros, suavemente, empleando 50", en salvar la distancia.

Está muy lindo el pupilo de Polla y en sus trabajos que ha venido cumpliendo con toda regularidad, el hijo de Your Majesty ha dejado entrever que en el clásico que disputará dentro de unos días, debe producir una honorable performance.

EVOE

Como lo hemos noticiado en su debida oportunidad, este representante de la familia "Enfantine" disputará el clásico Belgrano en pareja con su compañera Dijital.

Hoy se le ha dado la corrida preparatoria en la distancia de la referida prueba y el resultado ha sido bastante satisfactorio, puesto que en recorrer los 2500 metros empleó 2'38".

Piloteaba a Evoé el jockey Máximo Acosta, también comprometido para dirigirlo en el clásico Belgrano.

NEY II — FANFARRE

Los dos pensionistas del entraineur Vicente Pérez, cuyos éxitos son todavía bastante escasos han pasado 1600 metros apareados; piloteados por Ardouin y Fenucci respectivamente.

Por el resultado del ejercicio no se descubre nada en los dos productos, pero tampoco son necesarias mayores bondades para obtener la primer victoria y Fanfarre seguirá pronto la suerte de sus compañeros...

PASTEUR

El pensionista de Bernabé Islas continúa en perfectas condiciones su training y no serán pocas las victorias que obtendrá en la presente temporada.

Dirigido por el jockey Ardouin, el hijo de Arcole, — modesto padrillo, peró al parecer productivo — fué ejercitado en 700 metros con inmejorable resultado dejando muy satisfecho a su entraineur que con él y Rosedal, piensa divertirse...

LA ÑATITA

La excelente defensora del stud Los Rosales que está gozando de un descanso reparador y sumamente beneficioso, reprisará indudablemente en el clásico Invierno, donde llevará como principales enemigos a Fripón, Estribor, etc.

La hija de Old Man y Pomona esta mañana concurrió a las pistas de vareo donde piloteada por David Englander se ejercitó sobre 800 metros, con buen resultado.

GRAN SEÑOR

El tordillo del stud Montiel que disputará el domingo la Gran Polla de Potrillos, conjuntamente con Marco Polo, no decae un ápice en el buen estado que ostenta y por el contrario parece que cada día se pone más lindo.

El hijo de Le Samaritain, esta mañana, piloteado por su jockey habitual Máximo Acosta, cubrió 800 metros en 47" 3|5.

El ejercicio fué bueno.

MYSTERY

El jockey Englander será posiblemente el encargado de dirigir al pensionista de Cabrera en la Gran Polla de Potrillos, nada envidiable; los dos favoritos Pardejona y Arenales pocos dían antes del encuentro cayeron y de gravedad.

Pero tal vez esté el ganador en el hijo de Diamond Jubilée y la desgracia va para bien... Los ejercicios de Mistery son satisfactorios; hoy en la partida marcó 41" 2|5 sin que el jockey Liceri que lo piloteaba lo exigiera mayormente.

Veremos... "que en un Diamond todo es posible"...

VADARKBLAR

La última performance del hijo de Druid no pudo ser mejor; y en su ecurie recordando esa hazaña creen que en la Polla de Potrillos se conducirá como el mejor..., y hasta quien sabe...

Juan Fernández lo tendió en 700 metros, tardando en recorrer esa distancia 42".

Ya veremos si los castillos de nalpes se mantienen cuando el vendaval arrecie.

FACHINAL

El pupilo del stud Renacimiento tiene en su foja de servicios triunfos hermosos, pero ninguno para sus propietarios tan significativo como el último, donde ante la admiración de todos venció al gran favorito Estribor.

Ha seguido bien desde entonces el hijo de Old Man y su entraineur lo prepara para obtener en breve otra nueva victoria.

Arcuri lo ejercitó en mil metros con muy buen resultado.

OCURRENCIA

Todavía, según los últimos telegramas, no está resuelta la presencia de la hija de Val d'Or, en el clásico Belgrano, donde llevará como enemigas a Canora y a la pareja del stud Alvear Dijital-Evoé.

Ocurrencia para reaparecer ha de hallarse en la plenitud de sus medios, en perfecto estado, como en la temporada pasada donde todos sus enemigos de hoy no eran enemigos entonces.

Y aunque su aspecto es "seductor", no sabemos si el competente entraineur Torterolo está conforme con sus ejercicios.

Hoy Ocurrencia pasó 800 metros dirigida por Torterolo en 47" 1|5.

A nosotros este ejercicio nos agradó, pero como con 800 metros nada más no se gana el clásico Belgrano, esperaremos la resolución definitiva de la ecurie Indécis.

LA ÑATA

Con David Englander, la potranca del stud Los Rosales, aún inédita, fué ejercitada esta mañana sobre 700 metros, conduciéndose regular.

La hija de Cyllene y Decepción se está poniendo en estado; pero aún le falta un poco para adquirir su training completo.

Tan poco es lo que le falta que no debe tardar, si sigue así, en ser anotada.

PER RIDERE

El defensor del stud Los Cerrillos que tan buena campaña iniciara en las pistas de Palermo, está hermosísimo y no ha de tardar en reaparecer.

Con el hijo de Diamond Jubilée, aún tienen muchos triunfos por delante, si continúa, claro está, como hasta el presente.

David Englander su piloto habitual, esta mañana se apiló en el pensionista de Caimi y lo pasó suavemente sobre 2000 metros.

El floreo fué bueno.

DANDALO

El oscuro del stud El Aguila que en la Polla del domingo ve aumentada su chance por la deserción obligada de Arenales, continúa dentro del gran estado que se le conoce y cumple sus ejercicios con toda regularidad.

El hijo de Saint Wolf y Daily Galop esta mañana piloteado por Francisco Arcuri, se ejercitó sobre 700 metros apareado a Felpilla, que conducía el peón.

El resultado del ejercicio fué sobresaliente.

FARRUCO

El hijo de Fulmen que fuera parado a consecuencia de las malas performances que venía produciendo hace un tiempo, en discrepancia con los buenos ejercicios que cumplía en privado, no tardará en hacer su rentrée.

Se ha dado al parecer, en la tecla y en sus trabajos denota serios adelantos.

Al pupilo del stud Walter Scott lo ejercitó hoy de mañana, J. Etchechurry sobre la partida general.

COMO — NADINA

Estas pensionistas del stud Haras Chapadmalal fueron esta mañana ejercitadas en pareja sobre 700 metros.

En Como iba Domingo Torterolo y en la hija de Polar Star y Saintana, el chico J. P. Dufour.

Como anda muy bien no debe de tardar mucho tiempo en abandonar la modesta categoría en que aún milita.

CARA DURA

Este hijo de Duc d'Albe, que en sus performances se muestra tan poco en consonancia con su nombre, continúa dentro del estado que se le conoce, y cumpliendo sus ejercicios con toda regularidad.

Gabriel Ardouin esta mañana lo ejercitó sobre 1.000 metros, con buen resultado.

EMBELECO

Esté pensionista del stud Indecis, que aún no ha podido ponerse en condiciones de abandonar la modesta categoría en que aún milita, no tardará en volver a la brecha.

Esta mañana Domingo Torterolo se apiló en el hijo de Val d'Or y lo exigió en 800 metros con buen resultado.

Embeleco cuenta con una corrida de 1'27" 4|5 y cuando haga su rentree es fácil presumir que actuará con todo éxito.

OJO BRAVO

Correrá mañana el pupilo del stud Caseros dirigido por el jockey Arcuri, preferido de dicha caballeriza, y aunque el encuentro es bastante difícil el entraineur Acosta cree en el buen desempeño del hijo de Scorpio.

La partida que hoy realizó fué satisfactoria.

CHARLOTE

Sin dejar de gustarnos siempre Perjura en el handicap de yeguas de mañana, debemos subrayar a dos candidatas serias que pueden comprometer el triunfo de la hija de Le Samaritain.

Nos referimos a Charlotte y Petite Chatte, sobre todo a la primera de ellas que en igual tiro hace unas reunones, precedió en el disco a la defensora del stud Iceache.

La pensionista del stud Caá, con el peso liviano que va, debe finalizar bien.

MACISTE

El "roorer" tipo de crarck obtendrá pronto su primer victoria porque aunque su mal es grave, con la clase está venciendo a los modestos enemigos que aparecen en todas las carreras de perdedores.

Arcuri lo tendió en 700 metros apronte que realizó en buen tiempo, dada su extraordinaria ligereza y la corta distancia a recorrer.

BOMBAZO

El hijo de América tarda en recuperar la preparación que le valió tan buenos triunfos en la temporada pasada y aunque su entraineur se empeña no manifiesta los síntomas de la reacción esperada...

Con la monta de Cardinali, Bombazo fué ejercitado en 800 metros sin despertar interés.

APRONTES GENERALES

Nitrato — Está perfectamente preparado para reprisar con éxito. El aprendiz F. Barrozo lo trabajó en 700 metros.

Penitelo — El pensionista del stud Los Cerrillos está muy lindo de aspecto y en condiciones de obtener algunas victorias. Hoy fué ejercitado en la partida por el aprendiz E. García.

Estro — El hijo de Jardy se apresta para reaparecer y conducirse con el éxito que lo están haciendo sus demás compañeros de ecurie. Dirigido por A. Baistroqui hizo una partida de 700 metros con excelente resultado.

Dove — La hija de Calepino ha mejorado mucho y estamos seguros que al reaparecer próximamente lo hará demostrando poseer las energías que le han faltado en sus carreras anteriores. Esta mañana Dove fué ejercitada en 700 metros por Arcuri a la par de Remember dirigido por Bastías.

Montefiore — Ganó una... la otra quién sabe cuándo. Guido Benvenutti la pasó en 700 metros. Resultado mediocre.

TRABAJOS DE LA TARDE

Bardo — Con Ardouin a la par de Charming Hope con Cichetti 1'40" la milla.

Roma — Con Cichetti 700.

Fripón — Con el peón a la par de Mucha Sal con Fenucci, 42" los 700.

Art Nouveau — Con Cichetti 1.200 metros.

Wotan — Con E. García 44" al freno.

Cracker — Con E. García 1.000 metros.

Petite Chose — Con R. Liceri 1.000 metros en 1'2".

Falerna — Con Englander 1.000 metros en 1' 3|5.

Full Hand — Con Benvenutti 43" 3|5 los 700.

Bolín — Con Cichetti 47" 1|2 los 800 metros.

[illegible] — Con Englander 43" los 700 metros.

[illegible]alencia — Con Cardoso 1'34" los 1.500 metros.

Mangoré — Con Cardoso y Deseada con Triani 41" los 700.

Saint Emilion — Con Cardoso a la par de Ermita con Triani 1.600 en 1'39".

San Luis — Corrida en la milla en 1'39" con Cichetti.

Mustafá — Con Etchechurry 12" los 1.000 metros.

Red Jacket — Con Etchechurry 1'1" los 1.000 metros.

Pecado — Con Ardouin 40" 3|5 los 700 metros.

Lotería Nacional
DE BENEFICENCIA

CON 150.000 PESOS
7.308

CON 30.000
12.490

CON 10.000
18.573

CON 5.000
20.909

CON 2.000
3.749 10.515 22.292 3.024

CON 1.000
17.589 3.982 8.498 18.332 13.319 12.205
22.860 25.454 6.368 17.584 13.736

CON 500
8069 15603 19774 11521 9495 1352 4745
24982 16599 19509 22897 4034 20094
22327 18425 22106 6318 3842 22860
25454 6368 17584 13736

CON 200
15789 6345 24913 19121 6650 20864
10837 14745 5241 8868 8195 2810 24975
17572 25275 21794 5431 22605 16095
8378 2964 23579 19621 23402 10821
15556 21614 16926 22755 21419 11423

CON 100
15895 17176 7796 18762 15548 14866
19948 20624 20082 2220 15667 12621
6529 10148 17878 5696 5867 25932
24466 23588 20366 10341 21279 5992
8992 3282 22880 21346 1001 21399
25708 17848 1041 25546 6854 8001
1371 5420 4954 13004 8662 20785
15347 3318 5556 23959 7721 23352
7326 6822 15425 8203 11976 1821
6643 16116 14317 3212 25326 12123
24475 25654 12440 1044 20787 22473
20412 25153

CON 50

1
611 140 785 452 210 673 055 922 330
147 523 261 322 322 041 968 867 251
637 264 660 892 203 197 253 130 489

2
976 780 422 944 416 853 522 137 911
876 797 550 358 085 884 977 524 178
871 006 432 658 825 097 903 485 437
450 215 960 910 320 834 903 604 467

3
487 613 725 659 390 965 057 053 006
078 366 979 464 222 668 066 872 302
928 161 961 585 638 359 304 643 586

4
759 044 016 394 329 503 003 472 327
843 205 210 525 396 776 490 863 926
968 098 917 239 126 634 588 274 216

5
933 696 606 339 214 738 035 640 325
355 032 438 779 000 799 523 162 295
251 481 857 499 635 523 619 978 247

6
340 045 797 602 275 524 648 453 194
841 458 300 192 071 588 555 962 698
687 647 861 394 941 668 040 743 917
378 061 061 319 544 750 411 787 890

7
791 823 599 057 538 535 984 682 014
350 821 385 471 663 658 907 124 733
808 574 215 880 081 031 653 723 469
042 559 972 118 073 087 672 830 463

8
559 153 957 368 613 626 498 333 439
256 400 146 245 347 550 251 373 730
439 003 991 710 954 898 270 008 473
691 921 707 845 529 482 183 332 [illegible]

9
814 160 732 684 396 191 829 402 [illegible]
230 931 823 296 727 169 173 247 [illegible]
791 467 254 583 451 888 672 890 [illegible]

10
468 200 269 076 411 083 971 75 [illegible]
017 743 576 234 547 954 680 507 [illegible]

11
847 955 989 114 492 086 339 [illegible] [illegible]
674 077 824 511 534 046 821 [illegible] [illegible]

12
683 628 504 587 823 818 [illegible] [illegible] 85
398 613 613 574 106 573 [illegible] [illegible] 328
630 407 160 854 323 439 063 [illegible] 35

13
750 167 463 647 225 472 864 701 [illegible]
424 205 752 567 326 704 674 077 [illegible]
805 688 565 296 383 345 319 494 [illegible]

14
216 839 830 315 257 943 081 854 [illegible]
874 74 843 655 669 767 582 618 [illegible]

15
630 392 167 441 063 255 461 700 [illegible]
506 400 908 509 867 638 678 978 186
398 375 650 938 620 889 001 822 163

16
555 300 104 822 306 422 917 338 707
624 408 771 247 098 680 452 806 647
687 228 234 506 193 133 030 047 45
529 202 048 844 262 155 069 005 815

17
627 170 496 603 251 839 515 968 874
188 917 326 698 009 473 512 070 743
543 997 186 647 185 720 347 980 696
514 741 519 392 212 768 733 136 314

18
352 650 688 432 667 891 732 053 598
915 708 340 255 310 186 868 661 502
446 700 043 907 725 276 691 987 513
572 657 936 335 380 999 393 264 685

19
997 877 903 235 944 609 363 770 990
090 144 841 769 766 612 126 489 113
750 054 159 847 652 088 213 667 517

20
740 094 450 205 762 203 508 483 920
763 642 517 730 862 028 525 322 744
236 750 465 108 199 841 710 169 845

21
051 528 210 730 341 155 289 005 748
944 346 490 704 687 769 381 361 563
494 292 645 130 196 038 052 829 062

22
634 384 339 166 561 351 199 306 407
788 281 675 377 096 230 138 176 596
085 731 439 527 823 604 827 961 616

23
849 381 864 342 451 586 205 347 710
098 309 424 425 706 644 391 182 919
666 999 457 932 303 063 792 415 218

24
591 005 655 483 497 699 710 203 814
972 609 719 475 894 777 015 774 287
864 264 117 048 942 304.

25
543 273 475 578 336 549 753 622 506
234 482 224 294 919 667 154 013 080
580 614 922 350 558 654 046 449 246
957 105 715 954 017 864 970 536 936

Los Falsificadores
en vista de saber el público y los consumidores, que la leyenda en la estampilla fiscal, es como aquí se reproduce
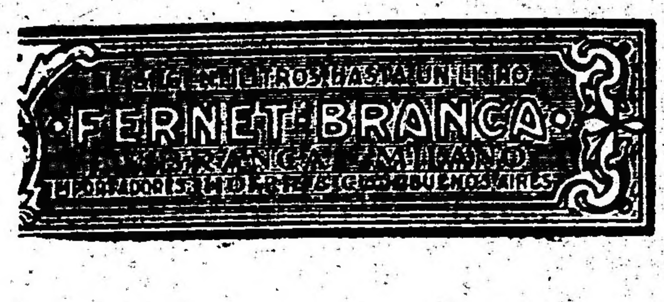

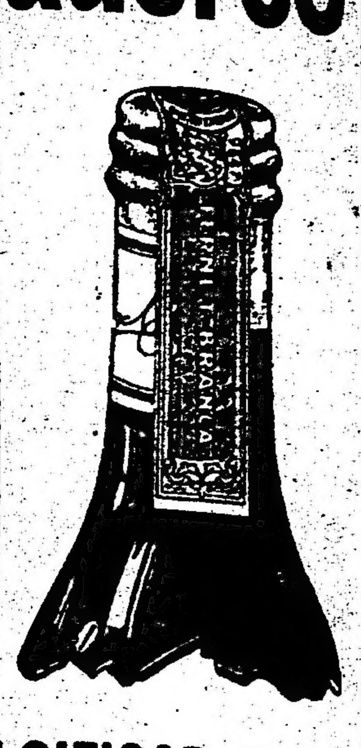
HAN COMENZADO A FALSIFICAR ESTE CUERPO DE LA ESTAMPILLA.
Para tener la seguridad de la legitimidad del producto
VD. DEBE OBSERVAR SI LA ESTAMPILLA ESTA ENTERA
Si estuviera añadida esta parte al resto de la estampilla, se trata de una falsificación y Vd. debe rechazarlo.
UNICAMENTE ASI PODRA VD. ESTAR SEGURO DE QUE CONSUME EL VERDADERO Y UNICO
FERNET-BRANCA

GINEBRA "Bols"
LA MEJOR QUE EXISTE

FOOTBALL

ASOCIACION ARGENTINA DE FOOTBALL

COPA COMPETENCIA

Después del sorteo realizado ayer en el local de la Asociación, la secretaría ha dado a conocer la forma en que será disputada la segunda rueda de primera y cuarta división y tercera de intermedia por la Copa Competencia.

Primera división (2.ª rueda)—

Porteño v. River Plate, Columbian v. Atlanta, Independiente v. Estudiantes La Plata, Argentinos de Quilmes v. G. y Esgrima.

División intermedia (3.ª rueda)—

River Plate v. Palermo, Tigre Juniors v. Liberal Argentino, San Lorenzo v. Lanús, Racing o Sportivo Barracas v. Defensores de Belgrano.

Cuarta división (2.ª rueda)—

Boca Juniors v. G. y Esgrima La Plata, River Plate A. v. Estudiantes La Plata, Racing A. v. Honor y Patria, Martínez v. Villa Real o Independiente.

COPA DE HONOR

Primera división (3.ª rueda)—

Independiente v. Boca Juniors o Platense, F. C. Oeste v. Argentinos de Quilmes.

DEPORTES VARIOS

BOX

SAM LANGFORD v. SAM MAC VEA

La expectativa es grande y el entusiasmo se han acrecentado por los preliminares de este gran match que se realizará el próximo sábado en Avellaneda.

Los campeones negros de cuyos éxitos nos hablaba diariamente la prensa turca, han traído a Sud América el interés que por estas grandes luchas sólo tenían hasta ayer Norte América y Europa.

Sam Mac Vea es indudablemente uno de los mejores boxeadores del mundo. Une a su poderosa fuerza física una escuela admirable y suma agilidad. Sus brazos puestos en cruz miden de mano a mano 1 metro 98 centímetros, la muñeca mide 21 centímetros, 33 en el antebrazo y 38 de brazo, su cuello colosal mide 48 centímetros de circunferencia, el tórax mínimum es de 1 metro con 5 centímetros, y máximo 1 metro con 16 centímetros, cintura 94 1|2 centímetros. Mide de pierna 62 1|2 centímetros, 42 de pantorrilla y 22 de tobillo. Pesa 105 kilos, mide 1 y 81 de estatura y su edad es de 31 años.

Sam Langford en su larga carrera pugilista no han conocido hasta ahora el knock-out. En diferentes circunstancias Johnsons ha rehusado sostener asaltos con aquél y su última victoria adjudicada sobre Jeanette hace aproximadamente 4 meses colocándolo knock-out al tercer round lo indican como uno de los boxeadores más temibles en peso pesado.

Sus dimensiones musculares son las siguientes: de mano a mano puestos los brazos en cruz 2 metros 2 1|2 centímetros, muñeca 20 centímetros, antebrazo 32 centímetros y brazo 38 centímetros, cuello 41 centímetros, tórax mínimum 1 metro con 5 centímetros, máximo 1 metro 14 1|2 centímetros, cintura 95 centímetros, piernas 55 centímetros, pantorrillas 37 1|2 centímetros, tobillo 21 centímetros clu, estatutra es de 1 metro 57 1|2 centímetros, pesa 98 kilos y tiene 30 años de edad.

PEDESTRISMO

SPORT CLUB "JORGE NEWBERY"

Quedan abiertas todos los días de 9 a. m. a 6 p. m., en la secretaría Directorio 212, las inscripciones para la carrera pedestre de tres kilómetros que organiza el Sport Club "Jorge Newbery" el domingo 13 del corriente, a las 7 a. m. fijadas en la suma de pesos uno m|n.

Esta carrera es para perdedores solamente.

CICLISMO

CLUB CICLISTA "JORGE NEWBERY"

Ha quedado constituída de la siguiente manera la comisión directiva de este club:

Presidente, Félix Muñoz; vicepresidente, Juan Bretal; secretario, Vicente Rottondi; prosecretario, José Bardají; tesorero, Jerónimo Guasco; protesorero, Victorio Giannoni; revisor de cuentas, Carlos Guasco; vocales, Juan Tarantola y Nujeza.

VELOZ CLUB ARGENTINO

Hoy, a las 9 p. m., se efectuará la asamblea general ordinaria de este club, en su local social.

SPORT CLUB "JORGE NEWBERY"

Este club realizará el domingo 20, la anunciada carrera ciclista libre para todo aficionado a este deporte, con el siguiente recorrido: largada de Caballito, Villa Soldatti, Villa Lugano Mataderos, Caballito.

Quedan abiertas las inscripciones hasta el día 18, a las 9 p. m., habiéndose fijado las cuotas en la suma de pesos uno m|n. Secretaría Directorio 212.

PELOTA

CLUB DE GIMNASIA Y ESGRIMA

En breve se iniciará el Campeonato Internacional de Pelota a Sare, en la cancha del Club de Gimnasia y Esgrima para disputar por primera vez la Copa Piccardo.

La comisión directiva del club nombró una comisión compuesta por los señores Martín Bordalejo, Jorge Aguirrezabala y doctor Amadeo A. Spinetto para que establecieran las bases que regirán el campeonato por dicha copa hasta que sea adjudicada en propiedad para alguno de los clubs competidores. El reglamento ha sido sometido a la consideración de la comisión directiva del Club de Gimnasia y Esgrima y que aprobado por ésta es como sigue:

"Desde la fecha y hasta el 25 de agosto inclusive podrán inscribirse los clubs que deseen tomar parte en el Concurso Internacional de Pelota a Sare que dará comienzo el día 5 de septiembre próximo para disputar la Copa Piccardo. Las inscripciones se harán por parejas pudiendo anotar al mismo tiempo cada una de ellas dos personas como suplentes.

"La inscripción es gratuita e indispensable. El saque se hará desde afuera de la línea del 3 1|2 a pasar el cuadro 3.

"Las pelotas serán elegidas por el jurado y su peso no podrá ser menos de 75 gramos ni mayor de 78.

"Toda persona inscripta solo podrá defender los colores de una institución y figurar en una pareja. Cada pareja deberá jugar con las demás un partido y revancha, considerándose ganadora la que haya obtenido mayor número de puntos.

"Los partidos serán a 50 tantos salvo que las parejas igualaran desde los 45 hasta los 49 tantos, en cuyo caso al solo pedido de una u otra se alargarán obligatoriamente a 60 tantos improrrogables.

Las revanchas se realizarán una vez que todas las parejas inscriptas hayan jugado su partido inicial. Ninguna pareja competidora podrá jugar dos partidos en una misma sesión salvo los casos en que de común acuerdo los jugadores lo soliciten y el jurado preste su aprobación.

"El número de parejas que cada club tiene derecho a enviar se fijará anualmente por el jurado. En el presente año se admitirá la inscripción de una sola pareja por cada club.

"El orden, día y hora en que deben jugarse los partidos se fijará por el jurado con la anticipación conveniente.

"Cada partido jugado se computará un punto a la pareja ganadora y cero a la perdedora. Para que los partidos sean válidos tendrán que jugarse en presencia de un miembro del jurado, quien servirá de árbitro y designará los jueces.

"Durante el tiempo en que se dispute el campeonato por la Copa Piccardo esta quedará depositada en el Club de Gimnasia y Esgrima hasta tanto sea adjudicada en propiedad.

"Los casos no previstos en el presente reglamento serán resueltos por el jurado que será compuesto por un miembro de la comisión directiva de cada uno de los clubs concurrentes o persona delegada por ellos y estará presidido por el presidente del Club de Gimnasia y Esgrima.

"El club que durante tres años consecutivos o cinco alternados gane el campeonato llevará en propiedad la Copa Piccardo y en cada caso se grabará en él el nombre de la institución, así como el de sus representantes. Cada uno de los ganadores obtendrá como premio una medalla de oro con la siguiente inscripción: "Concurso Internacional de Pelota a Sare, Copa Piccardo, Campeón 1916". Los segundos y terceros por orden de partidos ganados, obtendrán como premio una medalla de oro con la misma inscripción anterior pero cambiando la palabra "campeón" por "segundo" y "tercero" en cada caso.

Han sido invitados para tomar parte en este campeonato los clubs donde se cultiva este deporte, que son los siguientes:

Sociedad Laurak Bat, Centro Vasco Francés, Club de Pelota y Esgrima, Club Sportivo Barracas, Floresta, Club de Gimnasia y Esgrima de La Plata, Mendoza, Mercedes y Villa Devoto, San Isidro, Laspirak Bat (Montevideo) y Círculo de Armas (Montevideo).

La donación hecha por los señores Piccardo viene a reemplazar el premio Frederick N. Martínez que el año anterior fué obtenido en propiedad por el Club de Gimnasia y Esgrima.

Siendo numerosos los clubs que tomarán parte en este torneo y que estarán representados por los más fuertes aficionados al deporte, no dudamos que nos ofrecerán partidos muy reñidos e interesantes.

Oportunamente daremos la nómina de los aficionados que representarán a los clubs concurrentes.

JORGE LLOVET CULLEN

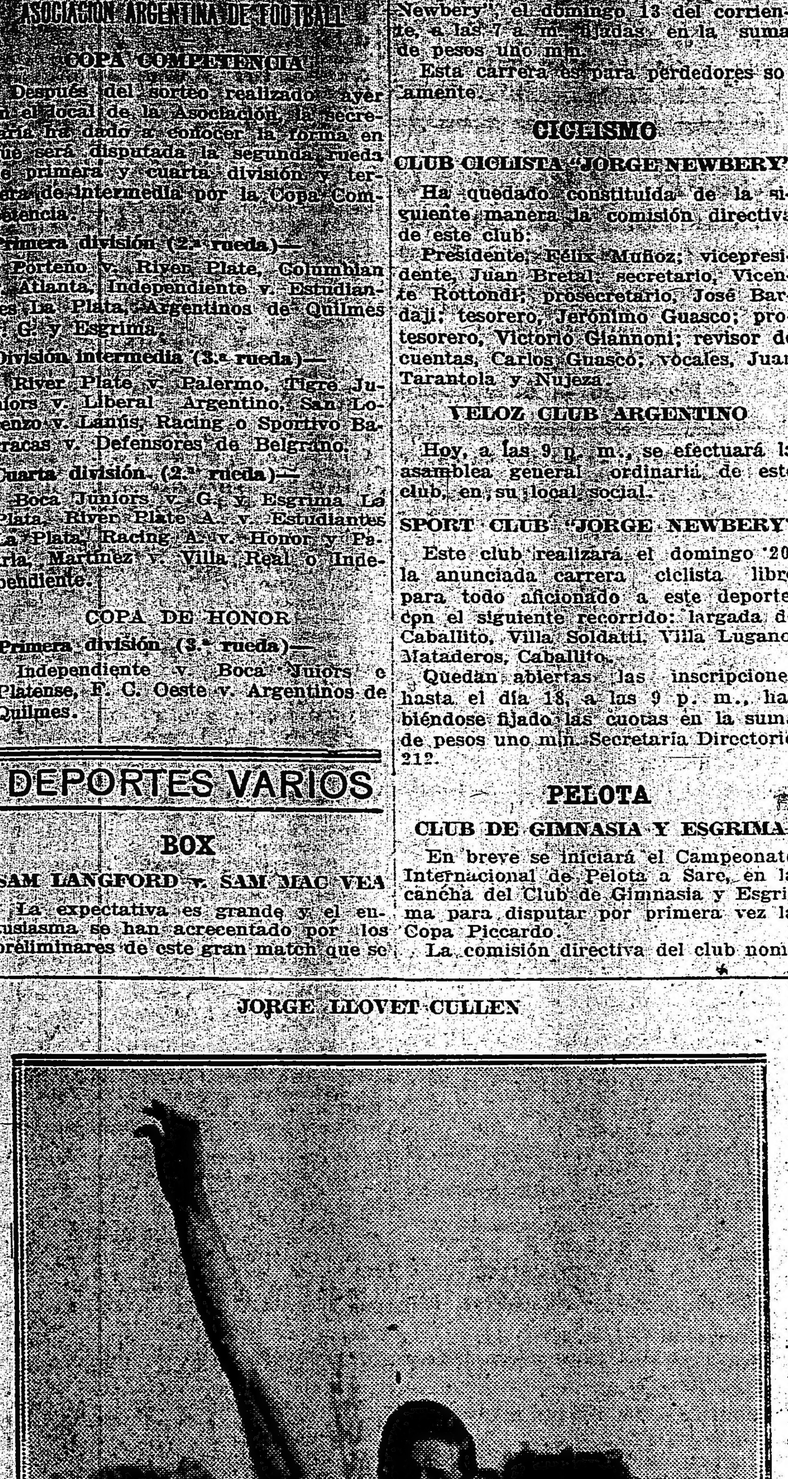

Campeón argentino de juegos olímpicos, en uno de sus ejercicios de lanzamiento de la bala, en el que ha conseguido señalar la apreciable distancia de 18 metros 84 centímetros.

KALISAY
APERITIVO
LOS MÉDICOS LO RECOMENDAN
INSUPERABLE VINO QUINADO
SANO
AGRADABLE
TÓNICO

COLECTIVIDADES EXTRANJERAS

COMITE ITALIANO DE GUERRA

El comité italiano de guerra de la sección 25.a comunica que el sorteo de la lotería que debía verificarse el 6 de este mes, tendrá lugar en los últimos días del mes corriente.

FESTIVAL EN EL COLISEO

Organizado por el comité italiano de guerra de la sección 7.a, tendrá lugar el lunes próximo un gran festival artístico en el teatro Coliseo con la cooperación de los señores Titta Ruffo, Schipa, Crabbé, Di Giovanni, de las señoritas Jacqueline Royer y Della Rizza.

INFORMACIÓN GENERAL

SOCIEDAD DE CIRUGIA DE BUENOS AIRES

Bajo la presidencia del doctor Marcelo Viñas, celebrará esta sociedad su tercera sesión ordinaria, el viernes 11 de agosto a las 9 p. m., en el local de la Sociedad Médica Argentina, Lavalle 638.

Se tratará la siguiente orden del día:

1.o Asuntos entrados; 2.o Dorctor Armando Marotta: Sobre un caso de enfermedad de Banti. (Con presentación de enfermo); 3.o Doctor Marcelo Viñas: Tumor inflamatorio del ángulo hepático del colon, resección, curación. (Con presentación del enfermo); 4.o Doctor Enrique Finochietto: Procedimiento de la punta encerrada en el caterismo uteral, para la determinación de los cálculos.

SOCIEDAD COOPERATIVA LIMITADA DE EMPLEADOS DE BANCO

El 14 del corriente se celebrará en el teatro de la Opera un festival a beneficio de la sociedad, con el siguiente programa:

Primera parte: 1 Ouverture por la orquesta; 2 Doctor Hilarión Larguía, discurso; 3 Profesor Smiles, ilusiones y ventriloquía; 4 Señor Rogelio Juárez, monólogo.

Segunda parte: 1 Ouverture por la orquesta; 2 Señorita Allardice Witt violín, eximia violinista argentina que se ha distinguido en París, Londres Berlín, Bruselas, etc., acompañada al piano por el profesor señor Abel Rufino: a) Preludium y allegro, Gaetano Pugnani, Kreisler, b) Andantino, Padre Martini, Kreisler, c) Polonaise Op. 4, Henri Wieniarosky; 3 Señor Pedro G. Lafuente, canto: "Bianca al par di neve alpina", Hugonotes, Meyerbeer; 4 Señor Abel Rufino, piano: a) Balada, Op. 23, Chopín, b) Romanza sin palabras, Op. 67 Núm. 5, Mendelssohn, c) Rapsodia Húngara Núm. 2 Litz; 5 Doctor Alfredo L. Palacios, Conferencia sobre "Mutualidad"; 6 Señora Lola Membrives, couplets.

Tercera parte: 1 Ouverture por la orquesta; 2 El Infierno, comedia de los señores Paso y Abatí por la compañía del señor Rogelio Juárez.

Concurrirá al acto la banda de policía de la capital.

ESPECTACULOS

TEATROS

COLON. — Hoy 86.a función de la temporada. Representación extraordinaria a beneficio de la caja de socorros del Círculo de la Prensa. Aida.

OPERA. — (Estreno) El nido del principal — El infierno.

ODEON. — Con el desdén — Los amantes.

COLISEO. — Zíngari y el baile en dos actos Coppelia.

COMEDIA. — Fuerza española — Manzanilla y mate amargo — La ruleta.

APOLO. — La nona nona — El movimiento continuo.

ARGENTINO — La marea — 24 horas dictador.

SAN MARTIN. — Hoy, debuto de la compañía: El último capítulo — Maruxa.

NACIONAL. — En la posta — Fotografía modelo — Gorrión y palito — Cuadros porteños.

VICTORIA. — Películas de actualidad: "Los alemanes en la guerra" y "Las batallas de una nación".

BUENOS AIRES. — Diplomacia conyugal — El rosal de las ruinas.

AVENIDA. — La carne flaca — Lola Montes — Au grand reclame.

MAYO. — La raza latina — La tierra del sol — La casa de Quirós.

MARCONI. — Los soldaditos de chocolate.

MODERNO. — El rapto de la suegra.

BATTAGLIA. — Cinematógrafo y atracciones.

OLIMPO. — Sulamita.

VARIEDADES Y CIRCOS

CASINO. — (Maipú 326). — Compañía de variedades y atracciones. — Hoy: Variado programa, tomando parte todos los artistas.

ROYAL THEATRE. — Las mujeres de Babilonia — Afrodita o la cortesana de Alejandría — Después de la guerra.

ESMERALDA (Esmeralda 543). — Función todos los días, tarde y noche. Variado programa cinematográfico. Los números de variedades. Rosarito Vega, Marcos Varela Negri-Appiani, Inés Berutti.

PARQUE JAPONES (Callao y Paseo de Julio). — Temporada de invierno — Atracciones sensacionales. —Sábados y domingos funciones.

PALAIS DE GLACE. — Patinaje sobre hielo — Paseo de la Recoleta — Todos los días.

SKATING RINK L'AIGLON (Florida 146) — Patinaje sobre ruedas — Tres secciones diarias: mañana, tarde y noche.

EXCURSIONES. — Viajes de recreo a las islas del Delta, con el vapor Rivadavia, exclusivamente para excursiones.

SKATING RINK LAS ROSAS. — Avenida Alvear y Bustamante. — Gran pista de patinaje sobre ruedas. Secciones solamente los domingos y feriados de mañana, tarde y noche. Gran banda y concursos. Entrada general, $ 0.50. Entrada y patines 1 $.

CINEMATOGRAFOS

PALACE THEATRE (Corrientes 767). — La falsa Elena, 17.o episodio de La mano que aprieta — El impostor — Amor y odio.

SELECT (Suipacha 482). — Hoy función tarde y noche: El alma de Nueva York — La niña — La derrota de un cobarde — La casa de campo de Tripitas.

SPLENDID THEATRE (Santa Fe 1848) —Dos interesantes films por la Robinne y la Bertini.

[illegible] THEATRE (Corrientes [illegible]) — Ante el amor no hay rêvés — La novia del muerto — Alma esclavizada — Corazón de Bidoni — Hombre de las orejas cortas.

CINE OPERA (Corrientes 848). — Variado programa con estrenos.

LAVALLE (Lavalle 921). — Hoy función tarde y noche: El diamante celeste — El zorro y el cerdo.

ELECTRIC PALACE (Lavalle 836). — El idiota de Sevilla — El nocturno de Chopin.

PETIT PALACE (Libertad 575). — Hoy: La falsa Elena, 17.o episodio de La mano que aprieta — El impostor—Amor y odio.

SMART PALACE (Corrientes 1219-1285) — El hombre de las orejas cortadas — Alma esclavizada — Maldito trabajo.

IMPERIAL (Cangallo y Esmeralda). — Variado programa.

CINE NUEVO (Cangallo y C. Pellegrini) — Variado programa con estrenos.

TEATRO CINE PARIS — Hoy: Variado programa con estrenos.

ETOILE PALACE (Corrientes 2859). — Variado programa con estrenos.

BIOGRAFO CENTRO SUD (Belgrano 1810) — Variado programa con estrenos.

MAJESTIC THEATRE (Lavalle 869). — Variado programa con estrenos.

TEATRO-CINE BOLIVAR (Bolívar 1039) — Carmen, de Bizet — La piedra de la luna — La fuerza del amor — El viaje del capitán Cocktail — Un joven busca esposa.

MIGNON PALACE (Juramento 2443) — Variado programa.

THE AMERICAN PALACE (Córdoba y Callao). — Variado programa.

BIJOU SALON (Pueyrredón 95). —Hoy: — Variado programa.

GENERAL BELGRANO (Cabildo 2166). — Variado programa con estrenos.

DON JUAN DE GARAY (Garay 2467).— Variado programa con estrenos.

DE LAS FAMILIAS (Cabildo y F. Lacroze). — Variado programa.

MUNDIAL PALACE (Belgrano 1260). — Variado programa con estrenos.

CRYSTAL PALACE (Juramento 2433)— Variado programa con estrenos.

ESLAVA (Suipacha 646) — Hoy función tarde y noche. Variado programa.

REAL CINE (Esmeralda 429) — Variado programa con estrenos.

GRAN CINE RADIUM N.o 6. (Rivadavia 2970). — Variado programa.

GRAN SALON ALMAGRO (Rivadavia 3880).—Variado programa.

VELEZ SARSFIELD (Rivadavia 5342).— Variado programa con estrenos.

EDICTOS JUDICIALES

El señor juez de primera instancia en lo civil de la Capital de República, doctor don Roberto Repetto ha dispuesto se cite, llame y emplace por el término de treinta días, contados desde la primera publicación del presente, a todos los que se consideren con derecho a los bienes dejados por don SEVERO IGARZABAL, ya sean como herederos o acreedores, para que dentro de dicho término comparezcan a deducir sus acciones en forma, por ante su juzgado y secretaría del que suscribe, bajo apercibimiento de lo que hubiere lugar por derecho.

Buenos Aires, julio 6 de 1916. — Juan José Coronado, secretario. 1|267 v. Ag. 12.

Por disposición del señor juez de primera instancia en lo civil de la Capital de la República, doctor don Uladislao F. Padilla, se cita y emplaza por el término de treinta días, a contar desde la primera publicación del presente, a todos los que se consideren con derecho a los bienes dejados por fallecimiento de don ANTONIO LUIS o LUIS FIGINI, ya sean como herederos o acreedores, para que dentro de dicho término, comparezcan por ante su juzgado y secretaría del que suscribe, a deducir sus acciones en forma, bajo apercibimiento de lo que hubiere lugar por derecho.

Buenos Aires, julio 3 de 1916. — Jorge Ferrari, secretario. 1|287 v. agosto 15.

Por disposición del señor juez de 1.a instancia en lo Civil de la Capital de la República, doctor don Uladislao F. Padilla, se cita y emplaza por el término de treinta días, a contar desde la primera publicación del presente, a todos los que se consideren con derecho a los bienes dejados por fallecimiento de doña LEONOR VIDAL DE COLOSIMO, ya sean como herederos o acreedores, para que dentro de dicho término, comparezcan por ante su juzgado y secretaría del que suscribe, a deducir sus acciones en forma, bajo apercibimiento de lo que hubiere lugar por derecho.

Buenos Aires, junio 24 de 1916. — Juan Carlos Fox, secretario. 1|213 v. 18 agosto

El señor juez de primera instancia en lo Civil de la Capital de la República, doctor don Juan Carlos Lagos, ha dispuesto se cite, llame y emplace por el término de treinta días, contados desde la primera publicación del presente, a todos los que se consideren con derecho a los bienes dejados por don ANTONIO VARELA FONDO, ya sean como herederos o acreedores, para que dentro de dicho término comparezcan a deducir sus acciones en forma, por ante su juzgado y secretaría del que suscribe, bajo apercibimiento de lo que hubiere lugar por derecho.

Buenos Aires, junio 27 de 1916. — A. Pallejá, secretario. 1|341 v. 23 agosto.

Por disposición del señor juez de 1.a instancia en lo civil de la Capital de la República, doctor don Uladislao F. Padilla, se cita y emplaza por el término de treinta días, a contar desde la primera publicación del presente, a todos los que se consideren con derecho a los bienes dejados por fallecimiento de don LUIS VILLA y doña VICTORIA VILLA, ya sean como herederos o acreedores, para que dentro de dicho término, comparezcan por ante su juzgado y secretaría del que suscribe, a deducir sus acciones en forma, bajo apercibimiento de lo que hubiere lugar por derecho.

Buenos Aires, julio 25 de 1916. — Dámaso E. Palacio, secretario.

1|396-v-Sep. 1

El señor juez de 1.a instancia en lo civil de la Capital de la República, doctor don Julián V. Pera, ha dispuesto se cite, llame y emplace por el término de treinta días, contados desde la primera publicación del presente, a todos los que se consideren con derecho a los bienes dejados por doña ROSALIA PALAZZI DE SASSI, ya sean como herederos o acreedores, para que dentro de dicho término comparezcan a deducir sus acciones en forma, por ante su juzgado y secretaría del que suscribe, bajo apercibimiento de lo que hubiere lugar por derecho.

Buenos Aires, julio 28 de 1916. — Enrique Aranda, secretario.

1|416-v-sep. 4

El señor juez de 1.a instancia en lo civil de la Capital de la República, doctor don Julián V. Pera, ha dispuesto se cite, llame y emplace por el término de treinta días, contados desde la primera publicación del presente, a todos los que se consideren con derecho a los bienes dejados por don JOSE MAGDALENO, ya sean como herederos o acreedores, para que dentro de dicho término comparezcan a deducir sus acciones en forma, por ante su juzgado y secretaría del que suscribe bajo apercibimiento de lo que hubiere lugar por derecho.

Buenos Aires, julio 27 de 1916.—Enrique A. Peña, secretario.

1|424 v. Set. 6.

Por disposición del señor juez de comercio de la Capital, doctor Eduardo M. Naón y secretaría del autorizante, se hace saber por el término de ocho días a contar de la primera publicación del presente en los diarios el "Boletín Judicial" y LA EPOCA, a los acreedores de don CLEMENTE HERMOSILLA, que en los autos de su convocatoria de acreedores se ha designado la audiencia del día 28 de agosto a las 2 p. m., para que tenga lugar la junta de graduación y verificación de créditos debiendo informar en dicho acto el contador nombrado señor Alejo C. Figueredo y los interventores señores Larrachea Méndez y Cía., Grimoldi Hermanos y Banco Español del Río de la Plata. Palacio de Justicia 5.o piso, sobre Lavalle secretaría del doctor Villafañe.

Buenos Aires, agosto 3 de 1916.—Federico Villafañe, secretario. 1|436v.Ag.12

Por disposición del señor juez de 1.a instancia en lo civil de la Capital de la República, doctor don Uladislao F. Padilla, se cita y emplaza por el término de treinta días, a contar desde la primera publicación del presente, a todos los que se consideren con derecho a los bienes dejados por fallecimiento de don AGUSTIN DEGREGORY y doña LUCIANA ARTOLA, ya sean como herederos o acreedores, para que dentro de dicho término comparezcan por ante su juzgado y secretaría del que suscribe, a deducir sus acciones en forma, bajo apercibimiento de lo que hubiere lugar por derecho.

Buenos Aires, julio de 1916. — Enrique A. Saguier, secretario. 1|448 v. Sept. 6.

Por disposición del señor juez de comercio de la Capital Federal doctor Alberto Estrada, se hace saber por el término de ocho días, a los acreedores de don PABLO MARCER, que en la convocatoria de acreedores presentada, han sido designados interventores los señores Mariano Guerrero y Pagola y Cía., nombrándose contador al señor Félix F. Lafiandra y señalada la audiencia del día 25 del corriente, a las 2 y 30 p. m., para que tenga lugar la junta de verificación de créditos.

Buenos Aires, agosto 7 de 1916. — Ricardo S. Curutchet, secretario. 1|452 v. ag. 15

Por disposición del señor juez de comercio de la capital, doctor Alberto Estrada, se hace saber por el término de ocho días a todos los acreedores de don PASCUAL MONZO, que en la convocatoria de acreedores por él solicitada, se ha designado a los señores Augusto Tarelli y Cía., y M. Rodríguez París, como acreedores interventores, para que conjuntamente con el contador nombrado don Atilio Figini Burghi procedan a informar en la junta de graduación y verificación de créditos, que tendrá lugar en la sala de audiencias del juzgado, el día 22 del corriente, a las 2 y 30 p. m.

Buenos Aires, agosto 4 de 1916.—Alberto F. Jordán, secretario.

1|453 v. agosto 16.

Por disposición del señor juez de comercio doctor Eduardo M. Naón, secretaría autorizante, se hace saber por ocho días, que habiéndose presentado solicitando convocatoria de acreedores la razón social PIAGGIO VICTOR M. y Cía., se ha designado interventores a P. A. Cardeza, Supervielle y Cía. y Zaldúa y Carrefe, y contador a don Carlos F. Panelo, señalándose la audiencia del 1.o de septiembre próximo, a las 2 de la tarde, para que tenga lugar la junta de verificación de créditos.

Buenos Aires, agosto 7 de 1916.—Federico Villafañe, secretario.

1|455 v. agosto 16.

Cognac Robin
de Jules Robin & Cie.
Unicos importadores:
Mignaquy & Cía.
BUENOS AIRES

LICITACIONES

Consejo Nacional de Educación

Llámase a licitación pública para el día jueves 17 de agosto próximo a las tres p. m. para la adquisición en la Capital Federal, de un terreno de 10.000 a 15.000 metros cuadrados adecuado con destino a la construcción de un edificio escolar en cumplimiento de lo dispuesto por el legado de D. Félix Fernando Bernasconi.

Por datos dirigirse a la Dirección General de Arquitectura, Rodríguez Peña N.o 935, 2.o piso, de 12 m. a 6 p. m.—El secretario general.

1|337-v-ag. 17

PROFESIONALES

ABOGADOS

Dr. FRANCISCO BEIRO
TALCAHUANO 267 U. T. 796 Libertad

Dr. ANDRES FERREYRA
Estudio: Lavalle 1378
Unión Telefónica 4240 (Libertad)

Dr. VICENTE C. GALLO
Estudio: Avenida de Mayo 1411
U. T. 665 (Libertad)

Dr. FERNANDO SAGUIER
Estudio: Florida 440
U. T. 6087 (Avenida)

Dr. LEOPOLDO MELO
Estudio: Bmé. Mitre 311
U. T. 1913 (Avenida) y 1866 (Juncal)

Dr. HIPOLITO LEYS
Estudio: Lavalle 930, U. T. 3608 (L.)

Dr. VICTOR M. MOLINA
Estudio: Avenida de Mayo 605
U. T. 4954 (Avenida)

Dr. DOMINGO E. SALABERRY
Defensa 188

Dr. ERNESTO CORVALAN
Estudio: Avenida de Mayo 98?
U. T. 3900 (Libertad)

Dr. JOSE M. GIUFFRA
Estudio: Talcahuano 446

Dr. PEDRO A. FOX
Estudio: B. Mitre 754

Dr. LUIS J. ROCCA
Anchorena 626.—U. T. 841 (Mitre)

Dr. LEONARDO PEREYRA IRAOLA
Estudio Florida 880, U. T. (Av.)
Esmeralda 1212, U. T. 1521 (Juncal)

Dr. CARLOS F. MELO
Atiende personalmente su estudio de abogado. URUGUAY 546. — U. T. 3784 Libertad.

Dr. RAUL MANRIQUE
Estudio: Av. de Mayo 822
U. T. 193 (Libertad)

Dr. JULIO A. ROJAS
Estudio Uruguay 546. Dpto. 3. — U. T. 1955, (Libertad).

L. BOUSQUET y Cía.
Asuntos judiciales. Cobranzas a comisión. Cangallo 521, Esc. 19.

LUIS F. MAGALDI
Agrimensor nacional. Mensuras y divisiones en lotes de terrenos y campos. Nivelaciones y trazado de pueblos y colonias. Peritajes, tasaciones judiciales y particulares. Estudio: San Martín 142, escritorio 37. De 10 a 11, y de 4 a 5.

DENTISTAS

Clínica dental nocturna y diurna
Dr. NATHAN BLITZ
Cirujano dentista
De 8 a 12 a. m. y de 1 a 6 p. m. Nocturna de 7 p. m. a 8 a. m. — Av. de Mayo 975, primer piso. — U. T. 1672, Lib. — Buenos Aires.

MEDICOS

ANALISIS — LABORATORIO y FARMACIA Abierto Día y Noche
SUIPACHA 477 U. T. 318 Libertad — DOCTORES NELSON

Dr. CASTAÑEDA
Garganta, nariz y oído. Jefe de clínica de la especialidad en el Hospital Durand. — Esmeralda 821. — Consultas de 4 a 6.

Doctor PICCININI
Especialista en enfermedades secretas: gastro intestinales y piel. — Consultas de 11 a 12 a. m. y de 2 a 5 p. m. Consultas 5 pesos, aplicaciones del 914, 20 $. — Corrientes 1211.
196|v|Jul. 16

Dr. A. C. REBUFFO
Enfermos de los ojos
Consultas de 10 a 11 y 2 a 6 p. m.
Bmé. MITRE 1038

Dr. A. NOCETI
Enfermedades de los ojos y prescripción de anteojos. De 1 a 6 p. m.
MAIPU 535

Dr. MARTIN M. TORINO
Médico cirujano. Enfermedades crónicas e internas. Ha trasladado su escritorio a ARENALES 1640. Consultas de 1 a 2. 219|v|jl. 24

Dr. J. SALLERAS
Médico del H. de Clínicas. Especialista en génito-urinarias. (Riñón, vejiga, uretra, próstata). Consultas de 2 a 4 y de 7 a 8. Salta 378.

Dr. E. G. FIGUEROA
Afecciones intestinales, estómago y abdominales, tratamiento especial de las hemorroides. — Santa Fe 1273. De 4 a 6 de la tarde.

Dr. ENRIQUE E. MANSON
Médico del Hospital Rivadavia. Señoras, Partos y Cirujía abdominal. — Consulta de 2 a 4. Montevideo 927. — Director del Sanatorio Althabe, Crispo y Mánson de la calle Estados Unidos 1038.

914 POLICLINICO MODERNO 1116
Director Dr VALLES
SECRETAS AVARIOSIS
CURACIONES sin ABONOS
DE 10 Y 30 DIAS A 20 Y 50 $
CURAS RAPIDAS SIN DOLOR
METODOS PROPIOS
606 DE 8 A 8 P.M. MORENO 835 706

Doctor MATTA
De la clínica de vías urinarias. Facultad de París. Jefe del servicio H. Militar, Riñón, Próstata, etc. Electrocoagulación de tumores vesicales. — LAVALLE 1312, de 2 a 4.

MOTOR STOVER
OCASION Se vende fuerza 2 caballos
DONADO 3365 Luis María Saavedra

MUNDO COMERCIAL

BOLSA DE COMERCIO

Primera rueda

Cédula Hipotecaria Argentina de 6 o|o, antigua emisión, al contado: 4000, a 95.10.

Cédula Hipotecaria Argentina de primera serie, nueva emisión, al contado: 14.000 a 96.

Cédulas Nacionales de la serie H, al contado: 1000 a 102.60.

Id. de la serie K, al contado: 6000 a 85.

Crédito Argentino de 1911, al contado: 50.000 a 89.

Certificados municipales de 7 o|o, al contado: 3050 a 91.80; 1000 a 91.70; total 4050.

Id. para mañana: 10.000 a 91.70.

Destilería Germania (preferidas a oro) al contado: 30 a 102.

Campos y Quebrachales Puerto Sastre (oro) al contado: 200 a 3.50.

Banco de Galicia, para mañana: 116 a 72.

La Ibero Platense (ordinarias), para mañana: 200 a 34.80.

MERCADO DE VACUNOS

(Liniers)

Con precios muy sostenidos se han efectuado las operaciones en este mercado, para los lotes de novillos gordos y especiales de frigorífico, novillitos, vaquillonas, terneros gordos y mamones de buena clase y gordura.

Por el ganado de consumo, de poca clase y gordura, la plaza se mantiene regularmente sostenida.

Para cerdos, el mercado ha mejorado algo, siendo la suba de poca importancia.

La entrada de hoy en este mercado, fué de 4554 cabezas, clasificadas en las siguientes formas: novillos 3244, vacas 955, terneros 242 y 113 bueyes. Porcinos entraron 1011.

Los precios corrientes de la mañana fueron los siguientes:

Bueyes para consumo, de pesos 78 a 180; novillos mestizos especiales para frigorífico, de 195 a 230; novillos especiales íd., de 173 a 190; novillos mest. gordos íd., de 153 a 168; novillos para consumo, de 75 a 150; novillitos para consumo, de 55 a 123; vacas para frigorífico, de 157.50 a 159.50; vacas para consumo, de 50 a 150; vaquillonas para consumo, de 48 a 120; terneros para consumo, de 25 a 83.

Para porcinos los precios variaron entre $ 0.27 a 0.35, especiales a 0.36 el kilo.

VENTAS DE HOY

Arancet y Cía. Pedro—
44 novillitos carne gorda La Pampa, pesos 102.

Ardohain Miguel—
16 novillos carne gorda B. Blanca, pesos 121; 9 novillos carne gorda íd., 140.

Alonso y Blaquier—
19 novillitos carne gorda Alvarado, pesos 95.

Apheca y Cía. Juan—
50 terneros buenos Luján, pesos 50.

Anasagasti Juan—
14 vacas m. gordas rBandzen, pesos 120; 21 vacas buena carne íd., 80; 29 vaquillonas carne gorda íd., 80; 14 terneros regulares íd., 40; 6 terneros íd. íd., 25; 4 vacas especiales Entre Ríos, 130; 13 vacas carne gorda íd., 85; 3 vacas carne gorda íd., 100; 8 vaquillonas b. carne íd, 72; 10 terneros gordos íd., 70; 10 terneros regulares íd., 43.

Accame, Bellini y Cía.—
4 novillos carne gorda La Pampa, pesos 125; 54 novillos m. especiales Bragado, 193; 16 novillos m. especiales Alberti, 208; 38 novillos especiales Suipacha, 190; 17 terneros regulares Córdoba 38; 10 vacas gordas íd., 112; 1 torito flaco íd., 60; 2 toros carne gorda íd., 120; 13 noivllos flacos íd., 82; 21 novillos buena carne íd., 105.

Bracht y Cía.—
8 terneros buenos Entre Ríos, pesos 51; 8 terneros íd. íd., 48; 7 íd. gordos íd., 68; 9 íd. regulares íd., 44.50; 51 novillos carne gorda C. Casares, 148.

Bunge y Born—
36 toros Rufino, pesos 170; 40 novillos criollos íd., 145.

Crespo y Rodríguez—
49 novillos carne gorda Córdoba, pesos 125; 47 novillos b. carne íd., 95; 40 novillitos c. gorda íd., 85; 26 íd. íd. íd. íd., 78; 10 bueyes m. gordos Lincoln, 170; 4 novillitos especiales íd., 225; 3 vacas m. gordas íd., 125; 2 vaquillonas gordas íd., 105; 18 novillos m. gordos Santa Fe, 263; 10 bueyes gordos íd., 155; 24 novillitos b. carne íd., 70; 16 vacas íd. íd., 73; 7 torunos c. gorda Chacabuco, 135; 12 bueyes m. gordos Junín, 160, 5 vacas m. especiales íd., 140; 4 torunos c. gorda íd., 130; 5 novillitos b. carne íd., 78.

Costa y Fayanás—
36 vacas m. especiales T. Lauquen, pesos 150; 7 vacas flacas íd., 60; 1 vaca c. gorda íd., 100.

Crotto Hermanos—
36 novillos especiales C. Casares, pesos 186; 100 íd. m. gordos Marcos Perez 160.

Cooperatitva de Hacendados—
75 vacas especiales T. Lauquen, pesos 130; 20 terneros m. gordos Olavarría, 74; 12 novillitos c. gorda Rodríguez, 89.

Crespo Hnos. y Ezcurra—
50 novillos gordos Lagaya, pesos 156; 10 novillos carne gorda íd., 132; 8 vacas íd. íd., 97.

Cucullu Felipe L.—
22 novillos m. especiales Chacabuco, pesos 203; 22 íd. especiales Lobos, 182; 22 íd. íd. íd., 178; 10 íd. gordos Santa Fe, 156; 4 novillos gordos B. Mitre, 156; 3 vaquillonas b. carine íd., 65.

Devoto y Cía. Tomás—
100 novillos criollos flacos Corrientes pesos 87; 58 vacas íd. íd., 67; 32 novillos íd. íd., 84; 2 bueyes íd. íd., 90; 20 novillos m. especiales T. Lauquen, 198.50; 31 vaquillonas b. carne E. Ríos, 61; 11 vaquillonas b. carne íd., 70; 11 vaquillonas gordas íd., 82.

L'Hers y Cía. Francisco—
41 vaquillonas c. gorda Santa Fe, pesos 90; 28 novillos b. carne íd., 95; 5 terneros regulares íd., 30; 1 vaca flaca íd. 40; 6 toros b. carne íd., 100.

Elordy y Cía. Juan—
54 novill os m. especiales Catriló, pesos 202.

Errea e hijo Antonio—
6 novillos b. carne B. Blanca, pesos 90; 5 novillitos c. gorda íd., 90.

Frers Julián—
2 terneros buenos Capital, pesos 48; 2 vacas b. carne íd., 77; 1 vaca flaca íd. 80.

Guillón y Cía. Rodolfo—
9 novillos especiales Entre Ríos, pesos 175; 80 íd. c. gorda íd., 130; 13 novillitos m. gordos íd., 110; 3 íd. b. carne íd., 80; 38 vacas c. gorda Salto, 95; 4 terneros buenos íd., 50; 1 ternero regular íd., 35.

Gibson Hermanos—
16 novillos gordos Córdoba, pesos 148; 104 íd. c. gorda íd., 127.

Ham Patricio—
21 novillos gordos Entre Ríos, pesos 150; 15 íd. c. gorda íd., 117; 88 vacas gordas Maipú, 112.

Luro Hermanos—
1 toro gordo Santa Fe, pesos 151; 3 vacas c. gordo íd., 94; 2 novillitos b. carne íd., 65; 3 íd. íd. íd., 78; 6 íd. gordas íd., 106; 9 vacas b. carne íd., 68.50; 1 vaquillona flaca íd., 56; 7 terneros regulares íd., 41; 9 íd. buenos íd. 61; 1 ternero íd. íd., 54; 1 vaquillona b. carne íd., 70; 1 íd. c. gorda íd., 101; 7 novillitos flacos íd., 60; 14 íd. b. carne íd., 75; 14 íd. c. gorda íd. 91; 2 vaquillonas b. carne íd., 75; 2 vaquillonas c. gorda íd., 84; 4 novillitos flacos íd., 55; 6 novillitos c. gorda íd., 84; 1 vaca especial íd., 133; 2 novillitos c. gorda íd., 94.

Jolly Eduardo—
8 novillos c. gorda Pampa, pesos 186.50; 1 novillo íd. íd., 107; 1 vaca m. especial íd., 157.50.

Lalor Juan—
4 novillos flacos Entre Ríos, pesos 80; 5 terneros buenos íd., 59.50; 12 novillitos flacos íd., 80; 4 novillitos íd íd, 57.50; 5 vacas m. gordas Pueyrredón, 128; 5 vacas m. gordas íd., 120; 3 vacas íd. íd. 126; 1 vaca m. especial íd., 140; 5 vaquillonas c. gorda Giles, 13; 1 novillo c. gorda íd., 128; 1 novillo íd. íd., 118, 5 vacas m. gordas íd., 129; 2 vaquillonas b. carne íd., 66; 2 vaquillonas c. gorda íd., 81.50; 6 vacas gordas Salto, 118; 2 terneros especiales íd., 83; 6 vacas íd. íd., 130; 10 novillos c. gorda íd., 104.50; 5 novillos carne gorda Santa Fe, 102; 15 novillos carne gorda íd., 144; 13 novillos c. gorda íd., 125; 4 novillos carne gorda Navarro, 148; 4 vacas gordas íd., 118.50; 5 vacas carne gorda íd., 102; 3 vacas especiales íd., 137; 10 novillos c. gorda S. A. de Areco, 124; 7 novillos buena carne Santa Fe, 93; 11 novillos íd. íd., 89; 10 novillos íd. íd., 89; 88 novillos c. gorda Laprida, 139.

Lanusse Pedro y Antonio—
1 buey carne gorda, de San Martín, a 108 pesos; 1 íd carne gorda especial, íd, a 147; 1 toro carne gorda especial, de Santa Fe, a 144.50, 3 vaquillonas muy gordas, íd., a 111; 1 vaca, muy especial, íd., a 157.50; 24 novillos carne gorda, a 123; 26 íd. íd, a 105; 14 vacas especiales, íd, a 138; 3 bueyes muy gordos, a 177; 15 gordos, íd, a 162; 5 vacas, íd, a 119; 2 íd, de Navarro, a 111; 4 novillos carne gorda, íd, a 124; 13 íd, buena carne, íd, a 98; 4 vacas especiales, de C. Casares, a 130; 10 íd, muy especiales, íd, a 140; 3 bueyes, muy gordos, íd, a 176; 14 novillos carne gorda, íd, a 118; 13 íd, íd, Córdoba, a 109; 12 íd. íd, íd, a 111; 20, íd, íd, a 118; 5 vacas muy especiales, íd, a 159.50; 12 íd, íd, íd, a 144; 20 íd, buena carne, íd, a 72; 12 novillos carne gorda y gordos, íd, a 140; 10 bueyes especiales, íd, a 180; 10 vacas, íd, íd, a 136; 7 novillos, íd, íd, a 177; 87 íd, buena carne, a 99; 32 gordos y carne gorda, íd, a 144; 2 vacas especiales, íd, a 133; 2 novillos buena carne, íd, a 80; 2 novillos carne gorda, íd, a 111; 8 íd gordos, capital, a 149; 18 íd carne gorda, íd, a 116; 4b íd, especiales, de Pringles, a 172.

Lourtet Hnos. y Cía.—
51 novillos muy especiales, de C. Casares, a pesos 230; 20 íd, íd, de Olavarría, a 212.

Lizarralde Hnos.—
42 novillos muy especiales, de Santa Fe, a 198.

Mihura Hnos.—
2 bueyes gordos, de Victoria, a 160 pesos; 1 toro gordo y carne gorda, íd, a 150; 30 novillos gordos y carne gorda, íd, a 135; 35 íd. íd, íd, a 130; 16 íd, íd, íd, a 125; 23 íd, íd, íd, a 122; 21 íd, íd, íd, a 122; 21 íd, íd, íd, a 110; 21 vacas gordas y carne gorda, íd, a 100; 1 íd, carne gorda, íd, a 85.

Maraspin y Cía., Andrés—
0 bueyes muy gordos, de Pehuajó, a 170 pesos; 1 toro íd, íd, a 170; 72 novillos muy especiales, íd, a 197; 18 íd, especiales, a 176.

Martínez de Hoz Hnos.—
16 novillos especiales, de C. Tejedor, a 187 pesos; 3 vacas, íd, íd, a 138.

Parral y Guarrechena—
18 novillitos muy godos, de C. Pringles, a pesos 118; 8 vacas carne gorda, íd, a 83.

Palou y Cía., Jaime A.—
16 novillos carne gorda, de Entre Ríos, a 130 pesos; 4 íd, íd, íd, a 108.

Puccio Evelio—
b vaquillonas muy gordas, de Nueve de Julio, a 112 pesos; 1b novillitos, íd, íd, a 113.

Peña y Cía., Julio L.—
5 novillos gordos, de C. Casares, a 153 pesos; 1 íd carne gorda, íd, a 130; 25 vacas, muy gordas, íd, a 122.

Petersen y Gutiérrez—
10 novillos gordos, de Lincoln a 150 pesos; 16 terneros muy especiales de Laprida, a 90; 4 íd, gordos, íd a 68.

Santamarina e Hijos—
2 bueyes carne gorda, de Tandil, a 132 pesos; 10 toros, gordos, íd, a 166; 3 novillos especiales, íd, a 185; 20 íd, íd, de Laprida, a 190.

Schoo y Cía., Alejandro—
60 novillos muy especiales de Lincoln, a 208 pesos.

Salaberry y Bercetche—
1 novillo flaco, de Junín a 86.50 pesos; 2 bueyes carne gorda, íd, a 107; 3 íd, muy gordos, íd, a 170; 2 íd. íd, íd. a 180; 2 íd, flacos, a 78; 3 íd, especiales, íd, a 179; 2 novillos muy gordos, íd, a 169; 3 íd, gordos y carne gorda, íd, a 147; 2 terneros especiales, de R. Pérez, a 80; 1 vaquillona carne gorda, íd, a 82.50; 7 novillitos muy gordos, íd, a 111; 1 novillo carne gorda, íd, a 135.50, 2 vacas gordas, de C. Pringles, a 113; 12 íd, carne gorda, íd, a 86.50; 10 novillos, íd, íd, a 110.50; 1 ternero regular, de Roque Pérez, a 25; 1 íd, gordo, íd, a 65.50; 1 íd, regular, íd, a 44.

Unzué, Alzaga y Cía.—
22 novillos especiales, de Pehuajó, a 180 pesos; 54 íd, muy especiales, de T. Lauquen, a 198; 20 novillitos, flacos, de Entre Ríos, a 60.

Urtazun e Hijos, Martín—
40 novillitos gordos, de Pellegrini, a 100 pesos; 3 bueyes, carne gorda, íd, a 138.

BANDERAS
ADORNOS
Para fiestas y casamientos
Suc. Vda. Longobardi-Bolívar 280

VENTA DE CERDOS

Bargo, Lascurain y Etchegaray—
20 cerdos especiales, de R. Pérez, a pesos 0.34 el kilo; 20 íd, íd, íd, a 0.34.

Cooperativa de Hacendados—
33 cerdos especiales, de Córdoba, a pesos 0.35 el kilo.

Lanús, Florencio y Ado E.—
40 cerdos especiales, de La Pampa, a pesos 0.33 el kilo.

Crotto Hnos—
43 cerdos especiales, de Micheo, a pesos 0.33 el kilo.

De los Santos y Cía., José C.—
57 cerdos especiales, de A. Alsina, a pesos 0.32 1|2 el kilo.

Goñi e Hijos, Ignacio—
23 cerdos buenos, de Saladillo, a pesos 0.31 el kilo.

Sansot Beltrán—
19 cerdos buenos, de Santa Rosa, a pesos 0.31 el kilo.

Chapar y Cía., Juan—
15 cerdos especiales, de T. Lauquen, a pesos 0.35 el kilo.

Lalor Juan—
20 cerdos muy especiales de R. Pérez, a pesos 0.36 el kilo; 38 íd, regulares, de Nueve de Julio, a 0.28.

Cucullu Felipe D.—
33 cerdos especiales, de Pehuajó, a pesos 0.34 el kilo.

De Lellis y Fages Hnos.—
20 cerdos especiales, de Saladillo, a pesos 0.33 1|2 el kilo; 20 íd íd, íd, a 0.33 1|2; 20 íd, muy especiales, íd, a 0.36; 15 íd, buenos, íd, a 0.30; 29 íd, íd, íd, a 0.31; 11 íd, regulares, íd, a 0.27 1|2; 19 íd, buenos a 0.32.

Lanusse Pedro y Antonio—
20 cerdos, buenos, de Alberdi, a pesos 0.30 el kilo; 39 lechones, regulares, de Trenque Lauquen, a 3.50 cada uno; 31 cerdos, íd, íd, a pesos 0.28 el kilo; 18 íd, íd, de C. Tejedor, a 0.27

Crespo y Rodríguez—
92 cerdos muy especiales, de Saladillo, a pesos 0.34 el kilo; 20 íd, íd, íd, de Lincoln, a 0.36.

MERCADO DE LANARES

(Tablada)

Como consecuencia de la poca entrada habida estos últimos días, los precios para la hacienda en general fueron hoy bastante satisfactorios.

Para todas las categorías de lanares hubo buenas ofertas, notándose siempre mayor interés y demanda por los lotes especiales, tanto de frigorífico como de consumo.

La entrada del día fué de 9479 animales, habiéndose vendido durante la mañana 9230 cabezas, repartidas en esta forma:

Hall 668, La Plata Cold Storage 651, Las Palmas 1613, Compañía Sansinena 951, La Blanca 1267, Argentino Central 803, Armour 880, The Smithfield 307 y 2090 para los matarifes locales.

Los precios corrientes de la mañana fueron los siguientes:

Capones para frigorífico, desde pesos 1.10 a 19.50; íd. para matadero, de 20 a 26; ovejas para matadero, de 11.30 a 17.50; borregos para matadero, de 9 a 9.60; íd. para frigorífico, de 10 a 14; corderos para matadero, de 4.70 a 6.40.

VENTAS DE HOY

Urtazun hijo Martín—
85 capones Frigorífico Pringles, pesos 20.

Bargo Lascurain y Etchegaray—
78 capones matadero Libano, pesos 24.10; 103 capones Frigorífico Entre Ríos, 16.

Chapar y Cía. Juan—
85 capones pelados Frigorífico Sáenz, pesos 16.50.

Chimondegui Domingo—
88 capones Frigorífico D ela Canal, pesos 18.30.

Cucullu Felipe L.—
140 capones matadero D. Alvear, pesos 26.

Lalor Juan—
147 capones pelados Frigorífico Entre Ríos, pesos 16; 12 capones Frigorífico Arrecifes, 13.80; 20 ovejas matadero íd. 13.20; 60 corderos matadero íd., 4.70; 107 corderos matadero íd., 4.70.

Videla Hnos.—
120 capones Frigorífico Suipacha, pesos 17.80.

Bellocq e Hita—
93 borregos Frigorífico Reserva, pesos 15.

Palacios Hnos.—
91 capones Frigorífico Uriburu, pesos 15.80.

Ardohain Miguel—
163 caponnes Frigorífico Cabildo, pesos 16; 105 borregos íd. íd., 15.50; 87 capones íd. íd., 22.50; 144 capones íd. íd. 21.

Anasagasti Juan—
45 ovejas matadero Entre Ríos, pesos 15; 15 ovejas íd. íd., 12; 10 borregos Frigorífico íd., 14; 50 corderos matadero íd., 6.40.

Giral A. Lastra—
80 capones matadero Mechanguë, pesos 26; 80 capones matadero íd., 23; 10 capones matadero íd., 19.

Estrugamou Fernando—
4.7 capones Frigorífico C. Cucha, pesos 20.

Iraizoz Suc. Martín—
200 capones Matadero Iraizoz, pesos 24.70; 85 capones Frigorífico Vivoratá 20.

Sansot Beltrán—
57 capones matadero Chillar, pesos 24; 31 capones matadero íd., 22; 76 capones matadero íd., 21.

Parral y Guarrechena—
205 capnoes Frigorífico Saldungaray, pesos 18; 60 borregos íd. íd., 13.30; 21 porregos matadero íd., 12.

Casás y Cía. José B.—
178 capones Frigorífico Paraguil, pesos 18.80.

Reyes Hermanos—
94 capones Frigorífico Azul, pesos 20.

Bunge y Born—
16 capones Frigorífico Chasicó, pesos 22.50; 200 capones íd. íd., 19.50; 22 ovejas peladas matadero íd., 15.50.

Accame y Bullini—
17 borregos Frigorífico V. María, pesos 12.50; 38 borregos matadero íd., 9.10.

Goñi hijo Ignacio—
60 capones pelados Frigorífico Cabildo, pesos 17.50; 27 capones matadero íd., 16; 64 capones Frigorífico Corti, 15.30; 75 ovejas matadero íd., 14; 186 borregos Frigorífico Colina, 15.50.

Curutchet Juan—
140 capones Frigorífico Duggan, pesos 18.50.

Ruben C. Zubiaurre y Cía.—
70 capones matadero Colina, pesos 24.

Velaz y Cía. Angel—
50 capones Matadero C. Vidal, pesos 25.30; 209 capones íd. Chelforó, 11; 50 borregos Frigorífico Pringles, 16.50; 8 borregos Frigorífico íd, 14; 70 borregos pelados íd., 11.20.

Mattieu y Cía.—
20 capones matadero Pringles, pesos 23.50; 54 capones íd. íd., 18.30; 25 capoens matadero íd., 23, 62 capones Frigorífico íd., 20.40.

Unzué Alzaga y Cía.—
100 borregos Frigorfco Chafalcurú, pesos 14.20; 110 borregos matadero Almada, 9.50; 50 capones íd. íd., 9.80.

Salaberry y Bercetche—
100 capones matadero Krabbe, pesos 24; 146 capones matadero íd., 21.50; 30 capones íd. Santa Elena, 24; 90 capones matadero íd., 22; 47 capones Frigorífico Pringles, 20.40; 55 borregos pelados íd., 12.50; 40 capones Frigorífico Santa Elena, 21.80.

Ayarragaray S. y Gowland—
48 capones Frigorífico La Prada, pesos 18.50; 46 capones íd. íd., 18.

Guillón y Cía. Rodolfo—
13 capones Frigorífico Escriña, pesos 14.80; 27 ovejas matadero íd., 11.30; 30 borregos Frigorífico íd., 11.60; 50 borregos Frigorífico íd., 10; 57 corderos Frigorífico Urdinarrain, 10.70; 83 corderos matadero íd., 9.60.

Méndez Hnos. y Cía.—
284 capones Matadero Cabildo, pesos 13; 12 capones pelados íd., 13; 66 ovejas peladas matadero íd., 11.50; 76 capones Frigorífico Vivoratá, 175.0; 14 capones Frigorífico Krabbe, 23; 221 capones Frigorífico íd., 20.30; 30 capones Frigorífico Pringles, 23; 50 capones íd. íd., 21; 110 borregos matadero Corti, 10; 90 borregos pelados matadero íd., 8.70; 14 ovejas matadero íd., 9.50.

Lanusse Pedro y Antonio—
23 capones matadero Hermanas, pesos 22.50; 50 capones Frigorífico íd., 19; 17 borregos Frigorífico íd., 14; 78 capones íd. A. Corti, 18.90; 60 capones íd. Saldungaray, 18; 19 borregos íd. íd., 13; 42 capones íd. íd., 15; 103 capones íd. íd., 12.80; 413 capones íd. íd., 13; 60 capones matadero íd., 11.10; 40 capones íd. V. María, 14; 148 borregos pelados íd., 13.50; 18 ovejas matadero Tandil, 17.50; 23 borregos Frigorífico íd., 11; 39 borregos matadero íd., 9.

VALOR DE LA HACIENDA

Rodolfo Guillón y Cía.—

Resultado de su 6.o remate feria efectuado en Carlos Casares, el domingo 6 de agosto:

Novillos de 3 años, listos de frigorífico a pesos 195; íd. invernada de 2 1|2 años a 144; íd. de 2 años, de 120.50 a 132.50; íd. de 1 1|2 años, de 101 a 110; novillitos de año, de 84 a 98; vacas gordas, de 114 a 125.50; íd. carne gorda, de 100 a 106.50; vaquillonas, a 76; y terneros, a 75.50.

Importa esta venta, $ 101.864.50 m|n.

Fueron compradores los señores: Frigorífico Argentino Central, Baleani Hnos., Julio Guastini, Juan Balda, José Aifaro, Juan Irazabal, Herrero y Fontecha, Felipe Martínez, José Smukler, Israel Naiman, y otros.

Arrendamiento

Realizaron en remate el domingo 6, en Carlos Casares, el arrendamiento del establecimiento "San Agustín" a pesos 11 moneda nacional la hectárea al señor Gastón Girod.

Importa, $ 96.800 moneda nacional.

Suman estas operaciones en conjunto, pesos 198.664.50 moneda nacional.

ADUANA

RECAUDACION

La aduana de la capital recaudó desde el 1.o de enero hasta la fecha, por derechos de importación, almacenaje, eslingaje, sellos y adicionales, $ 61.753.780.03 curso legal.

Diferencia a favor del corriente año pesos 8.576.368.27 curso legal.

MARITIMAS

MAREA Y VIENTO

Desde las 6 hasta las 9 a. m. de hoy, según el semáforo del Riachuelo:
6 a. m., 18 pies; viento O.
7 a. m., 18 pies; viento O.
8 a. m., 17 pies, 8 pulgadas; viento O.
9 a. m., 17 pies, 4 pulgadas; viento O.

VAPORES ESPERADOS

Británico Canonesa, de Campana, a cargar.
Id. Desna, de Liverpool, con pasajeros y carga.
Id. El Cordobés, de Londres con pasajeros y carga.
Sueco San Francisco, de Gothenburg con carga.
Griego Panaghi Lykierdopulos, de Rosario a cargar.
Norteamericano Bárbara, de Nueva York con carga.
Argentino El Zárate, de La Plata con carga.

VAPORES A SALIR

Británico Neuquen, para Purdeos con carga.
Italiano Cavour, para Génova, con pasajeros y carga.
olandés Venus, para Rosario a cargar.
Británico Giddons, para Liverpool con carga.

VAPORES DE LOS RIOS

Llegaron: Ciudad de Buenos Aires y Cabo Santa María, de Montevideo.
Bruselas, de Asunción y escalas.
Salen: Luna, para Carmelo y escalas, salió a las 8 a. m.
Golondrina, para Gualeguaychú, sale a las 5 p. m.
Ciudad de Buenos Aires, para Montevideo, sale a las 10 p. m.

LINEA DE LA COSTA SUD

Argentino, de ésta para Punta Arenas llegó a Río Gallegos.
Asturiano, de Punta Arenas para ésta, salió el 8 de Río Gallegos, llegará el día 13.
Pellegrini, salió el 5 para San Antonio y Madryn.
Presidente Quintana, de ésta, llegó el 3 a Camarones.
Presidente Mitre, en ésta, saldrá el 10 de agosto para Río Gallegos.
Camarones, en ésta.
Unión, llega hoy, sale el 12 para Patagones.
Libertad, salió el 5 para Santos.
Vaquillona, salió de B. Blanca el 1o. para Río de Janeiro.
Atlántico, de ésta para Punta Arenas llegó el 6 a Deseado.

LINEA DEL BRASIL

Pomona, salió para Rosario el 8.
Porvenir, de Rosario, salió ayer para Santos.
Brasil, en ésta.
Toro, en viaje para Porto Alegre, llegó el 6 a Río Grande.
Independencia, llegó ayer a Santos.
Benjamín, de Paranaguá, saldrá hoy para ésta.
Juanita, salió el 5 para Río de Janeiro.
Roma, en Paranaguá.
Perú, salió ayer para Porto Alegre.

POSICION DE LOS VAPORES DE PASAJEROS — DE LA MALA REAL INGLESA.

Araguaya, en ésta, sale mañana.
Amazon, de ésta para Liverpool, llegó el 5.
Demerara, de Liverpool, salió el 4 para ésta.
Desna, de Liverpool para ésta, llegó hoy, saldrá el 12.
Darro, salió el 28 de Río de Janeiro para Liverpool.
Deseado, salió el 17 de La Plata para Liverpool.
Drina, en Liverpool.

DE LAMPORT Y HOLT

Byron, de ésta para Nueva York, salió el 19 de Río de Janeiro.
Vasari, salió el 2 de Río de aneiro para Nueva York.
Vauban, en Nueva York.
Vestris, salió el 20 de Nueva York para ésta.
Verdi, saldrá el 13 de agosto de La Plata para Nueva York.

DE LA NELSON LINE

Highland Piper, salió el 27 de Londres para ésta.
Highland Rover, en Londres.
Highland Pride, salió el 19 de La Plata para Londres.
Highland Loch, salió el 27 de La Plata para Londres.
Highland Laddie, salió el 1o. de agosto de La Plata para Londres.
Highland Corrie, para ésta, saldrá el 15 de La Plata.
Highland Scot, salió el 3 de Londres para ésta.
Highland Gleen, saldrá hoy de La Plata.

DEL LLOYD REAL HOLANDES

Frisia, de Amsterdam para ésta, pasó por Fernando Noronha.
Hollandia, de ésta para Amsterdam, salió el 8 de Pernambuco.
Zeelandia, de Amsterdam para ésta, saldrá el 16, tocando Lisboa.
Gelria, en Amsterdam.
Axel Johnson, en ésta.

DE LA SUD ATLANTIQUE

Sequana, salió el 2 de Lisboa para ésta.
Garonna, en ésta, saldrá el 14.
Samara, de ésta para urdeos, salió el 5 de Dakar.
Liger, en Burdeos.
Amiral Latouche Treville, salió el 5 de ésta para Burdeos.
Amiral Nielly, para Burdeos, salió el 6 de Montevideo.

DE LOS TRANSPORTES MARITIMOS

Pampa, de Marsella para ésta, salió del Río el 7, llegará el 11.

DE LA TRASATLANTICA ESPAÑOLA

León XIII, de Bilbao para ésta, salió el 23 de Vigo.
P. de Satrústegui, salió el 24 de ésta para Bilbao.
Reina Victoria Eugenia, salió el 2 de agosto de ésta para Barcelona.
Infanta Isabel de Borbón, de Barcelona, salió el 4 para ésta.

DE LA LINEA PINILLOS

Catalina, en ésta, saldrá el 19.
Balmes, en ésta, sale hoy.
Valbanera, en Barcelona.
Cádiz, salió el 25 de Cádiz para ésta.

DEL LLOYD SABAUDO

Tomaso di Savoia, salió el 5 de ésta.
P. di Udine, salió el 31 de julio para ésta.

DE LA LIGURE BRASILIANA

Garibaldi, en Génova (confiscado por el gobierno italiano.
Cavour, sale hoy de ésta.

DEL LLOYD ITALIANO

Indiana, en Génova.
Cordova, salió el 3 para Génova.
Luisiana, salió el 20 de Génova para ésta.

DE LA VELOCE

Savoia, salió el 20 de ésta para Génova.

SUD ATLANTICA

Moinho Fluminense, llegó el 4 a La Palise.

VARIOS

Speranza, salió de Génova el 6 de Julio para ésta.
Loow Moor, salió d eItalia, el 7 de julio para ésta.
Hazelmoor, salió de Livorno, el 20 de julio para ésta.
Nora, de Nueva York para ésta, salió el 26 de Julio.
Hespérides, de Nueva York para ésta, salió el 12 de Julio.
Bacchus, de Nueva York para ésta, salió el 8 de julio.
Minnesotan, de Nueva York para ésta, llega hoy.
Chile, salió el 9 de Julio de Nápoles para ésta.
Veniero, salió el 9 de julio de Génova para ésta.
Carignano, salió el 21 de julio de Génova para ésta.

ENTRADAS Y SALIDAS DE BUQUES DE ULTRAMAR HABIDAS EN EL PUERTO DE LA CAPITAL, DESDE LAS 8 A. M. DE AYER HASTA LAS 8 A. M. DE HOY:

Británico Araguaya, de Liverpool, a la dársena norte con pasajeros y carga.
Británico Thessaly, de Liverpool al dique 1 con carga.
Norteamericano Minesotan, de Nueva York a dársena norte con carga.
Francés Garonna, de Burdeos, en el dique 4 con pasajeros y carga.
Británico Asunción de Larrinaga, de la rada a la dársena sur con carga.
Británico Tunshall, de Rosario, en el dique 2 a cargar.
Japonés Faigan Inarú, de la rada en la Boca a cargar.
Barca francesa L'Hermite, de la rada en la Boca a cargar.
Británico Conway, para Rosario a cargar.
Uruguayo Gantos, para Santander con carga.
Norteamericano Panaman, para Nueva York con carga.
Argentino Perú, para Porto Alegre con carga.
Id. Pomona, para Rosario a cargar.
Británico Fasmanian Transport, para Londres con carga.
Uruguayo Begoña N.o 4, para Marsella con carga.
Barca noruega J. Ronwaer, para la rada con carga.

VAPORES CON CORRESPONDENCIA A SALIR

9. Cavour, llevará correspondencia para: Brasil, Suiza, Grecia, Egipto e Italia, a las 8 a. m., sin alcance.
10. Verdi, llevará correspondencia para: Centro y Norte América, a las 8 a. m., sin alcance.

"LA MERCANTIL"
Es la que adelanta más dinero sobre pólizas de empeño.
836 - LAVALLE - 836

CASA VACCARO
ESTABLECIDA EN EL AÑO 1883
Para el Cambio General de Moneda y la compra y venta de Acciones y Títulos de renta Nacionales, Provinciales y Extranjeros. Es la casa más recomendada de la República.
SEVERO VACCARO
Av. de Mayo 646 — Buenos Aires

BANCOS

BANCO COMERCIAL ITALIANO. — Fundado en el año 1898. — Bartolomé Mitre 460 al 468.
Sucursales: San Juan 1861, Rivadavia 2341, Corrientes 3002 y Bernardo de Irigoyen 1389-93.
Capital autorizado . . . $ 10.000.000
Capital subscripto . . . „ 5.000.000
Capital realizado . . . „ 5.000.000
Reservas . . . . . . „ 100.000
Abre cuentas corrientes, depósitos a plazo fijo y Caja de Ahorros, descuentos, cobranzas, compra y venta de títulos, cartas de crédito, giros telegráficos y a la vista y a plazo sobre cualquier punto de Europa.
Administra propiedades haciendo adelantos sobre alquileres, encargándose de remitir las rentas a cualquier punto.
Compra y vende billetes de Bancos italianos, franceses, uruguayos o cualquier valor.
Ordenes de pago sobre todas las oficinas postales de Italia, Francia y España.
Abona por año:
Por depósitos en cuenta corriente . . 1 o|o
A plazo fijo de 30 días . . . . . 2 „
A plazo fijo de 60 días . . . . . 3 „
A plazo fijo de 90 días . . . . . 3 „
A plazo fijo de 180 días . . . . . 4 „
A plazo fijo de 1 año . . . . . 4 1|2 „
En Caja de Ahorros después de 60 días 5 „
En liras italianas con giros sobre Italia 4 „
Por depósitos que se emplearán en préstamos hipotecarios al plazo fijo de un año . . . . . . 6 „
El Banco hace toda clase de operaciones bancarias.
Horario de las sucursales: de 10 a. m. a 3 p. m., de 5 a 6.30 p. m. — Domingo Repetto, gerente.

BANCO DE LA NACION ARGENTINA. — Fundado en 1891. — Casa central: Buenos Aires, Calle Rivadavia 363 al 399, Reconquista 15 al 39. — Capital, $ 128.000.000 moneda nacional Fondo de reserva, o|c, pesos 14.566.407.14.
Sucursales y Agencias en la Capital: Belgrano, Cabildo 1900, esquina Sucre; Boca del Riachuelo, Almirante Brown 1101; Flores, Rivadavia 7000, esquina Pedernera, con Agencia en los Nuevos Mataderos. General Urquiza, Baunes esquina Cullen. N.o 1, Montes de Oca 1699, esquina California 1101. N.o 2, Entre Ríos 1204, esquina San Juan 1802. N.o 3, Corrientes 3399, esquina Gallo 401. N.o 4, Bernardo de Irigoyen 1000, esquina Carlos Calvo. N.o 5, Rivadavia [illegible]. N.o 6, Santa Fe 2139. N.o 7, Caseros [illegible] Parque Patricios. N.o 8, Triunvirato [illegible]. N.o 9, Santa Fe 4162. N.o 10, Boedo [illegible]. N.o 11, Aduana de la Capital. N.o 12, Callao 76 al 84. Oficina de Cambio, en el Hotel de Inmigrantes, Dársena Norte. Oficina de Depósitos Judiciales en el Palacio de Justicia. — Tasa de interés.
El Banco abonará (Moneda legal solamente)
Anual
Por depósitos en cta. corriente . Sin interés
Id. íd. a plazo fijo de 90 días, con o sin libreta . . . . . 3 o|o
Id. íd. íd. a 180 días, con o sin libreta . . . . 4 o|o
Id. íd. en Caja de Ahorros después de 60 días, hasta $ 5.000 4 o|o
Id. íd. íd. de Ahorros después de 60 días, desde $ 5.001 hasta $ 10.000 . . . . . 3 o|o
EL BANCO
Cobra Anual
Por adelantos en cta. corriente 8 o|o
Por descuentos de pagarés de comercio y letras de pago íntegro hasta 6 meses de plazo. Convencional
Por descuentos de letras con amortización . . . . . . 7 o|o
El Banco tiene establecidas Sucursales y Agentes en las principales ciudades y pueblos de la República.
El Banco de la Nación Argentina vende letras de cambio sobre Alemania, Austria Hungría, Inglaterra, Francia, España, Italia, Suecia, Noruega, Rusia, Portugal, Finlandia, Bélgica, Holanda, Suiza, Turquía, Servia, Rumania, Grecia, Bulgaria, Asia, Africa, Oceanía, Estados Unidos de Norte América, Canadá, Chile, Bolivia, Brasil y Repúblicas Oriental del Uruguay y Paraguay, etc. etc.

BANCO ESPAÑOL DEL RIO DE LA PLATA. — Casa matriz en Buenos Aires, Reconquista número 200.
Capital subscripto . . $ 100.000.000.— m|n
Capital realizado . . „ [illegible]
Fondo de reserva . . „ [illegible]
Prima a cobrar . . . „ [illegible]
Sucursales:
En el exterior: Barcelona, Bilbao, Coruña, Génova, Hamburgo, Londres, Madrid, Montevideo, con una agencia, París, Río de Janeiro, Sao Paulo, Santos, San Sebastián, Valencia y Vigo.
En el interior Adolfo Alsina, Bahía Blanca, Balcarce, Bartolomé Mitre, Concordia, Córdoba, Dolores, La Plata, Lincoln, Lomas de Zamora, Mar del Plata, Mendoza, Mercedes, (Buenos Aires), Mercedes, (San Luis), 9 de Julio, Pergamino, Pehuajó, Posadas, Rivadavia, Rosario con una agencia, Rafaela, Salliqueló, Salta, San Juan, San Nicolás, Santa Fe, Santiago del Estero, San Pedro, Tres Arroyos, Tucumán y Villaguay.
Agencias en la capital:
Número 1, Pueyrredón 185; núm. 2, Almirante Brown 1425; núm. 3, Viertes [illegible]; número 4, Cabildo 2027; núm. 5, Santa Fe [illegible]; núm. 6, Corrientes 3200; núm. 7, Entre Ríos 1145; núm. 8, Rivadavia 6902; núm. 10, Bernardo de Irigoyen 1600; núm. 11, Caseros 2965; núm. 12, Charcas 1357; núm. 15, Bernardo de Irigoyen 364; núm. 16, Reconquista y Paseo de Julio.
Corresponsales directos en todos los países.
Abona por depósitos en moneda legal
En cuenta corriente . . . . . 1 o|o
A 30 días . . . . 2 1|2 o|o
A 60 días . . . . 3 1|2 o|o
A 90 días . . . . 3 1|2 o|o
A 6 meses . . . . 4 o|o
A mayor plazo . . . . . convencional
Depósitos a premio con libreta desde 10 $ moneda nacional hasta 10.000 $ después de 60 días . . . . 4 o|o
Cobra:
En cuenta corriente . . . . . 9 o|o
Descuentos generales . . . convencional
El Banco se ocupa de toda clase de operaciones bancarias en general. — Buenos Aires, junio 30 de 1916.—Elías D. Aramburu, gerente general.

BANCO DE LONDRES Y RIO DE LA PLATA. — Buenos Aires, Bartolomé Mitre 399. — Barracas al Norte, Montes de Oca 701. — Once, Pueyrredón 301. — Santa Fe 2122. — Bernardo de Irigoyen 1138. — Boca, Almirante Brown 1159.
Abona por año Papel Oro
Por depósitos en cuenta c. . sin int. sin int.
Id. a la vista, con libreta. sin int. sin int.
Id. íd. a plazo fijo de 3 meses . . . . . . 3 o|o 1 o|o
Id. íd. a plazo de 6 meses. 3 1|2 o|o 1 o|o
Por depósitos en Caja de Ahorros hasta 10.000 $ papel, después de 60 días 3 „ sin int.
Cobra por año
Por adelantos en c. cte. 8 o|o 8 o|o
Depósitos en Caja de Ahorros se reciben en las siguientes sucursales: Once de Septiembre, calle Santa Fe, calle Bernardo de Irigoyen, Boca y Barracas.
Buenos Aires, abril 1.o de 1916. — James Dey, Barry Scott gerentes.

BANCO DE ITALIA Y RIO DE LA PLATA. — Casa central, Bmé Mitre 434 al 448.— Sucursales: En la capital: N.o 1, calle Corrientes esquina Pueyrredón. N.o 2, Avenida Montes de Oca número 2099; N.o 3, Paseo de Julio número 1258; N.o 4, Calle Moreno número 2300; N.o 5, Calle Rivadavia número 8499. En el interior: Rosario de Santa Fe, La Plata, Bahía Blanca, Paraná, Concordia, Gualeguaychú, Gualeguay, Uruguay, Victoria, La Paz, (E. R.), Resistencia (Chaco).
Agencias Puerto Ing. White (B. Blanca), Ensenada (La Plata).
Capital realizado . $ 10.000.000 oro sellado
Fondo de reserva ordinario . . . . . 922.330 „ „
ABONA
Por depósito en c. corr. 1 o|o 1 o|o
A plazo fijo de 30 días. 2 o|o 2 o|o
Id. íd. íd. 60 días . . 3 o|o 3 o|o
Id. íd. íd. 90 días . . 4 o|o 4 1|2 o|o
Id. íd. íd. 180 días . . 4 1|2 o|o 5 o|o
A mayor plazo . . . . . Convencional.
El Banco expide cartas de crédito, vende giros y transferencias por cable y órdenes postales sobre todas las ciudades y pueblos de Italia, así como sobre Londres, París, Madrid, New-York, etc. etc. También sobre Brasil, Chile, Paraguay y República Oriental del Uruguay. Recibe remesas al cobro y emite giros sobre todas las sucursales del Banco de la Nación Argentina.
El Banco trata en general todas las operaciones bancarias.

REMATES

Adolfo Bullrich y Cía.

SELECTO CONJUNTO DE TOROS importados. — Gran venta de reproductores Shorthorn importados, comprende un valioso lote de toros compuesto por ejemplares prolijamente seleccionados en los lotes importados por los señores Emilio N. Casares, Robert Duncan, P. y C. Hughes, A. J. Marshall, J. y L. Rawes, Joseph Shepherd y otros. La venta se realizará

El sábado 12 de agosto, a las 2.30 de la tarde, en nuestra casa, San Martín 254, previa exhibición de los reproductores. Oportunamente catálogos con detalles. — Adolfo Bullrich y Cía.
1|113-v-ag. 11

SHORTHORN DE SHEPHERD — 2.o lote de toros Shorthorn importados por el Sr. Joseph Shepherd. Comprende 15 padres descendientes de las más conocidas tribus, y se rematarán

El miércoles 9 de agosto, a las 2.30 p. m., en nuestra casa San Martín n.o 254. Oportunamente catálogos y detalles. Comisión a cargo de los compradores. — Adolfo Bullrich y Cía.
1|[illegible]-v-ag. 8

VAQUILLONAS IMPORTADAS — 5 vaquillonas Shorthorn de pedigree, importadas de Norte América por los señores Emilio N. Casares e hijos, se rematarán

El sábado 12 de agosto, a las 2.30 de la tarde, en nuestra casa, San Martín 254. Oportunamente catálogos.

Comisión, 6 o|o a cargo de los compradores. — Adolfo Bullrich y Cía.
1|444|v ag 11

SHORTHORN DE "DOS MARIAS" — 3 toros Shorthorn de pedigree, procedentes de la cabaña "Dos Marías", de Estancias Cecilio López Ltda., se rematarán

El miércoles 9 de agosto, a las 2.30 de la tarde, en nuestra casa, San Martín 254. Comisión a cargo de los compradores.—Adolfo Bullrich y Cía.
1|445|v ag 8

SHIRE Y BERKSHIRE DE "MIRAFLORES" — 6 padrillos Shire inscriptos en el Reg. Definitivo; 6 id. inscriptos en el Reg. Preparatorio; 3 padrillos id. de pedigree inscriptos y 16 cerdos Berkshire de pedigree, inscriptos en el Sw. B. A., procedentes del establecimiento "Miraflores", de los señores Ramos Mexía y Bengolea. Se rematarán

El viernes 11 de agosto, a las 2.30 p. m., en nuestra casa, San Martín 254. Comisión a cargo de los compradores. — Adolfo Bullrich y Cía.
1|460-v. ag. 10

ADOLFO CALVETE

JUDICIAL — EN BELGRANO. 9 espléndidos lotes de terreno, calle Cuba entre Quesada e Iberá. Por disposición del señor juez en lo civil doctor Juan Carlos Lagos y como perteneciente al juicio seguido por don Luis Vanasco (su sucesión) contra don Marcos Antonio Bontá por cobro de crédito hipotecario, remataré el domingo 20 de agosto a las 4 p. m., sobre los mismos, 9 lotes de terreno situados en calle Cuba entre Quesada e Iberá con tranvía eléctrico al frente, calle adoquinada, rodeados de edificación moderna y paraje alto, a 2 cuadras del bulevar Cabildo. Las superficies varían entre 320 y 436.63 m. c. cada lote.

Tasación $ 14 el m. c. Base de venta, 2|3 parte, o sean $ 9.33 el m. c. igual a $ 7 cada 0.75 decímetros cuadrados o sea la v. c. Las escrituras se otorgarán ante el escribano señor Juan E. Durao, Rivadavia 755. Exigiré al comprador 8 o|o de seña y a cuenta de precio y 2 o|o por mi comisión. Por otros informes y planos ocurrir a los tribunales, secretaría señor Juan E. Pagano o a mis escritorios, Cangallo 442.—Adolfo Calvete. 1|427-v-ag 19

ANGEL LOPEZ

JUDICIAL — CASA EN BELGRANO, calle Monroe 3112, entre las de Zapiola y Freyre.

El domingo 13 de Agosto, a las 4 p. m., sobre la misma propiedad y de acuerdo con el siguiente

EDICTO JUDICIAL

Por disposición del señor juez de la instancia en lo civil, doctor Juan Carlos Lagos, secretaría Barraquero, se hace saber por el presente edicto judicial, que se publicará por el término de quince días, que el martillero don Angel López ha sido nombrado en el juicio seguido por don Santiago Parodi contra don Carlos Rosconi, sobre cobro hipotecario, para vender en pública subasta CON LA BASE DE 10.000 $ M|N., una finca ubicada en esta capital, calle Moreno número 3112, entre las de Zapiola y Freyre, edificada en terreno de ocho metros sesenta y seis centímetros de frente al noroeste por treinta y dos metros sesenta y nueve centímetros de fondo en el costado sudoeste y treinta y tres metros setenta y dos centímetros en el nordeste. Se hace saber asimismo que el martillero nombrado está autorizado para exigir del comprador el ocho por ciento a cuenta de precio y el dos por ciento de su comisión. — Buenos Aires, julio 21 de 1916. — A. G. Barraquero, secretario.

Más datos a mis oficinas Olavarría número 792 o Av. de Mayo 676.—Angel López. 1|379v12Ag

V. P. CACURI

JUDICIAL, BELGRANO, CENTRAL, base 9000 $ sobre Cabildo y Colegiales: Calle Arcos 1179 y 1183 esquina Aguilar. Edificio moderno, dividido en dos casas independientes, que consta cada una de dos salas con frente imitación piedra, balcones y celosías, dormitorios, pieza para servicio, baño, cancel, celosías, patio de mosaicos, pileta, electricidad, gas y aguas corrientes. Producen 70 pesos mensuales cada una. El terreno mide, según título, 38.20 por 13.13 metros. Además de lo edificado, queda libre un lote que forma esquina a Aguilar. Adoquinado pago. Autos Onetto contra Cascarini. Juez Dr. César A. Campos, interinamente a cargo del juez Dr. Jerónimo Balarino, secretario Dr. Julio E. Padilla. Queda a una cuadra y media de Federico Lacroze y a media cuadra de Cabildo. Situación imponderable. Negocio de verdadera oportunidad, cuyas ventajas se destacan sin necesidad de comentarios. El domingo 20 de agosto, a las 2 de la tarde, allí mismo. Seña, 8 por ciento. Comisión, 2 por ciento. Otros datos, secretaría del autorizante, o a mis oficinas, Rivadavia 767. U. T. 165, Avenida. — V. P. Cacuri. 1|439 v. ag. 20

Casares Hnos. y Diehl

SHORTHORN IMPORTADO POR Campbell. — Segundo selecto lote de 20 toros Shorthorn importados de Inglaterra a nuestra consignación por el señor Jorge Campbell. Se rematarán:

El viernes 11 de agosto, a las 2.30 de la tarde, en nuestra casa, Sarmiento 357.

Comisión 6 por ciento a cargo de los compradores.

Otros informes en nuestra casa, Sarmiento 357. — Casares Hermanos y Diehl. 1|430-v. ag. 30

ABERDEEN ANGUS IMPORTADO. — Tres buenos toros Aberdeen Angus, importados de Inglaterra por los señores Emilio N. Casares e hijos.

Se rematarán el viernes 11 de agosto, a las 2.30 p. m., en nuestra casa, Sarmiento 357, donde se hallarán en exhibición.

Nuestra comisión del 6 o|o es a cargo de los compradores.

Otros informes en nuestra casa. — Casares Hermanos y Diehl.
1|459-v. ag. 10

Bravo Barros y Cía.

CAMPOS EN MISIONES. — JUDICIAL. — Parte de las tierras de Martín Errecaborde y Cía. 7901 hectáreas, en lotes, con frente al Río Uruguay y al arroyo Itacuruaré y sobre el ejido del pueblo San Javier.

El martes 5 de Septiembre, a las 3 de la tarde, en nuestro hall, 351 San Martín 361 (Buenos Aires), de acuerdo con el siguiente

EDICTO JUDICIAL

Por disposición del señor juez de primera instancia en lo federal, Dr. Manuel B. Anchorena, secretaría del autorizante, se hace saber por el término de dos meses, que en el juicio Banco Nacional en liquidación, contra Alvaro Istueta y otros sobre división de condominio, han sido designados los martilleros señores Bravo Barros y Cía., para que procedan a la venta en pública subasta de 7901 hectáreas, 65 áreas, en lotes, situadas en el territorio de Misiones, que son partes de las tierras conocidas por de Martín Errecaborde y Cía., con frente al río Uruguay y al arroyo Itacuruaré y sobre el ejido del pueblo de San Javier. A saber:

Primera fracción.—Un lote de 3573 hectáreas, 35 áreas, lindando al NO., con tierras fiscales, al este con Gibson Hermanos, al sur con el lote M, y el ejido de San Javier. Base, 8 $ la hectárea.

Segunda fracción. — 3470 hectáreas, 65 áreas, divididas en 50 lotes con superficies varias; lindando al norte con tierras fiscales, al NE. con José M. López, al sudeste y sur con el Río Uruguay y al oeste con el arroyo Itacuruaré en medio con Kenny y temple. Base, 8 $ la hectárea.

Tercera fracción. — Los derechos a comprar al sobrante existente en el lote K, que forma un triángulo, con una superficie de 857 hectáreas, 65 áreas. Sin base.

Los compradores deberán constituir domicilio en la capital federal. Escritura por ante la oficina del señor R. A. Leguizamón, dentro de los treinta días, a contar desde la fecha de la aprobación del remate. Forma de pago: 5 o|o en seña y a cuenta de precio en el acto del remate, 15 o|o al otorgarse la escritura y el 80 o|o restante en cuatro cuotas semestrales de 20 o|o cada una, a contar desde la fecha de la escrituración, con pagarés hipotecarios e interés de 8 o|o anual. Comisión, 2 o|o.—Buenos Aires, junio 24 de 1916.—Rafael A. Leguizamón, secretario.

Mayores informes y planos, solicítense en nuestra casa, 351 San Martín 361. — Bravo Barros y Cía.
1|243 Sept. 4

CASA EN FLORES. — JUDICIAL. — Convención 3083, entre Quirno y San Ramón. A una cuadra al sud de la avenida Provincias Unidas (tranvías números 45 y 48), igual distancia al oeste de la avenida San Pedrito (línea 88) y a tres al sud de la avenida Rivadavia y del subterráneo, juez doctor Gerónimo Balarino, secretario doctor Víctor Sandullo. Juicio Banco El Hogar Argentino con Emilio Nanni. Base, $ 8.905.71. El comprador podrá constituir una hipoteca de $ 6.500, a dos años de plazo, al 9 o|o de interés anual por trimestres adelantados.

El domingo 27 de agosto, a las 3.30 en la misma propiedad. 8 m 66 (10 v) por 36 m 26 (41 v 87) en un costado, 36 m 12 (41 v 70) en otro. Verja de material al frente, jardín, cuatro habitaciones, una más chica, otra en altos, cocina y patio de mosaico. Da $ 60 mensuales. Visítesé. 8 o|o a cuenta de precio y 2 o|o de comisión. Informes, 351 San Martín, 361.—Bravo, Barros y Cía. 1|463 v-ag 26

CARLOS MERLINI

SAN MARTIN 142

JUDICIAL. — POR DISPOSICION DEL juez de paz de la sección 6.a, señor Carlos Keen Lamas, en los autos Consejo Nacional de Educación contra Francisco Elrich, remataré el día 12 de agosto a las 3 p. m., en el local calle Solís 688, los objetos que a continuación se expresan:

Una sierra sin fin, una garlopa, una caladora, un tupí, una machimbradora, una barrenadora; una ameyatadora; todas ellas marca Kissleting; un galpón de material ladrillo, un techo de zinc de 8 metros de ancho por 20 de largo; una caja de fierro marca F. E. Beaun Cresnintz. N.o 9533; un carrito a mano de 2 ruedas, un escritorio de roble con tapa; todo en buen uso. Estos objetos pueden verse en el mismo local, calle Solís 688. Más datos a mis escritorios, San Martín 142. Seña 8 o|o y comisión 10 o|o, a cargo del comprador. — Carlos Keen Lamas, juez de paz de la sección 6.a.
1|450 v. agosto 12.

José de Estrada

Callao 367

JUDICIAL. — TERRENO CALLE CAMARONES esquina Terrero. Mide 12.27 metros de frente al NO., sobre Terrero; 5.75 metros al SO., por Camarones; 6 metros en la ochava; 10.20 metros en el costado NE. y 16.68 metros en el SE.

Su superficie cuadrada es de 161.15 metros.

Orden del señor juez de lo civil doctor Julián V. Pera, secretaría del doctor Carlos González del Solar, en los autos Francisco Fresone contra la sucesión de Enrique Pastorino, por cobro de afirmado.

Base: $ 5.62 m|n. los 75 decímetros cuadrados.

El domingo 13 de Agosto, a las 3 p. m., sobre el mismo terreno.

8 o|o a cuenta de precio y 2 o|o de comisión a cargo del comprador.

Más datos al martillero o secretaría del autorizante. 1|381v12Ag.

Banco Hipotecario Nacional

CAPITAL

POR EJECUCION JUDICIAL. — Casas, calle Gual números 2353|55|57 y 59, entre las Avenida Cruz y Chilabert. N.o H.o 16147, serie C. H. A. 6 o|o. El Banco Hipotecario Nacional rematará en su local el MIERCOLES 9 DE AGOSTO DE 1916, a la 1.30 p. m., dos casas ubicadas en la calle Gual Nros. 2353|55|57|59 con edificio compuesto, por los números 2353|55 de salón para negocio, dos habitaciones, cocina, etc.; y por los Nros. 2357|59 salón para negocio, dos habitaciones, una pieza chica comedor etc. Terreno mide: 10 metros de frente al N. E. por 50 metros de fondo o lo más o menos que resulte.

BASE DE VENTA $ 6.000

El comprador continuará el servicio de la hipoteca originaria de pesos 6.000 que reconoce la propiedad reducida hoy a $ 5.733 con 250 milésimos y abonará en dinero el exceso sobre esta suma hasta el precio de compra. Los títulos pueden ser examinados en la oficina del Banco antes del remate. Verificado éste no habrá lugar a reclamo. Seña 5 o|o y comisión 1 o|o que serán exigidas en efectivo en el acto del remate, el que se efectúa con sujeción a lo dispuesto en las leyes vigentes números 8172 y 9155. Por informes ocurrir al Banco Hipotecario Nacional.

Aviso iniciado en LA EPOCA el 24 de julio de 1916. 1|366-v-ag. 9

CAPITAL

CASA CALLE RIVADAVIA NUMERO 10073, entre las de Ruiz de los Llanos y Cortina. N.° H.° 12390. Serie C. H. A. 6 o|o.

El Banco Hipotecario Nacional rematará el LUNES 14 DE AGOSTO DE 1916, a la 1 p. m., una casa ubicada en la calle Rivadavia N.° 10073, con edicio compuesto de comedor, 5 habitaciones, cocina, w. c., etc. y terreno que mide: 8.66 metros de frente al S.; igual extensión en el contrafrente al N.; 34.41 metros de fondo en el costado O. y 34.50 metros en el del E.

BASE DE VENTA, $ 12.300

El comprador continuará haciendo el servicio de la hipoteca originaria de $ 9.500 que reconoce la propiedad, reducida hoy a $ 8.955 con 466 milésimos y abonará en dinero el exceso sobre esta suma hasta el precio de compra. Los títulos pueden ser examinados en la oficina del Banco antes del remate. Verificado éste no habrá lugar a reclamo. Seña 5 o|o y comisión 1 o|o que serán exigidas en efectivo en el acto del remate, el que se efectua con sujeción a lo dispuesto en las leyes vigentes números 8172 y 9155. Por informes ocurrir al Banco Hipotecario Nacional.

Aviso iniciado en LA EPOCA el 28 de julio de 1916. 1|394-v. ag. 14

CAPITAL

POR EJECUCION JUDICIAL. — Finca calle Canning esquina Castillo N.° 379. N.° H.° 18670. Serie C. H. A. 6 o|o.

El Banco Hipotecario Nacional rematará en su local el LUNES 14 DE AGOSTO DE 1916, a las 2 p. m., una finca ubicada en la calle Canning esquina Castillo número 379, con las construcciones que contiene y EN EL ESTADO EN QUE SE ENCUENTRA EL EDIFICIO, el que se compone de planta baja con sótano y dos pisos altos. Terreno mide: 10.50 metros de frente al N. O. sobre la calle Canning; 33.98 metros en el costado S. O. sobre la calle Castillo; 33.98 metros en el contrafrente N. E.; y 11 metros 452 milímetros en el contrafrente S. E., o lo poco más o menos que resulte entre muros.

BASE DE VENTA, $ 75.000

El comprador continuará haciendo el servicio de la hipoteca originaria de $ 73.500 que reconoce la propiedad, reducida hoy a $ 70.684 con 045 milésimos y abonará en dinero el exceso sobre esta suma hasta el precio de compra. Los títulos pueden ser examinados en la oficina del Banco antes del remate. Verificado éste no habrá lugar a reclamo. Seña 5 o|o y comisión 1 o|o que serán exigidas en efectivo en el acto del remate, el que se efectúa con sujeción a lo dispuesto en las leyes vigentes números 8172 y 9155. Por informes ocurrir al Banco Hipotecario Nacional.

Aviso iniciado en LA EPOCA el 28 de julio de 1916. 1|393-v. ag. 14

SUCURSAL LA PLATA

CAMPO EN EL PARTIDO DE Bartolomé Mitre, con superficie de 234 hectáreas 45 áreas. Préstamo N.° H.° 1167|6029. Serie C. H. A. 6 o|o de $ 70.000.

El Banco Hipotecario Nacional rematará en el local de su sucursal en la ciudad de La Plata, establecida en la calle 51, N.° 529, el día LUNES CATORCE DE AGOSTO DE MIL NOVECIENTOS DIEZ Y SEIS, A LA UNA DE LA TARDE, una fracción de campo con sus poblaciones, alambrados y demás adherido al suelo, ubicada en el partido de Bartolomé Mitre, antes Arrecifes, jurisdicción de la provincia de Buenos Aires, que forma parte del establecimiento de campo denominado Santa Isabel, designada dicha fracción con el N.° 11 en un plano especial y compuesto de 1.200 metros en cada uno de sus costados N. O. y S. E. y 1.953.75 metros en los costados N. E. y S. O., o sea una superficie igual a 234 hectáreas, 45 áreas; lindando: al N. O. con el lote 12; al N. E., con los 14 y 16; al S. E. con M. J. Kilmurray y la señora Elena K. de Robbins y al S. O. con el lote 10 y parte del 9.

BASE DE VENTA, $ 86.000

El comprador continuará haciendo el servicio de la hipoteca originaria de $ 70.000 que reconoce la propiedad, reducida hoy a $ 65.032 con 790 milésimos y abonará en dinero el exceso sobre esta suma hasta el precio de compra. Los títulos pueden ser examinados en la oficina del Banco antes del remate. Verificado éste no habrá lugar a reclamo. Seña 5 o|o y comisión 1 o|o que serán exigidas en efectivo en el acto del remate, el que se efectúa con sujeción a lo dispuesto en las leyes vigentes números 8172 y 9155. Por informes ocurrir al Banco Hipotecario Nacional (25 de Mayo N.° 245, capital federal) o a su sucursal en La Plata.

Aviso iniciado en LA EPOCA el 28 de julio de 1916. 1|392-v. ag. 14

SUCURSAL LA PLATA

FRACCION DE TERRENO EN EL partido de General Sarmiento. Préstamo N.° H.° 2139|14323. Serie C. H. A. 6 o|o de $ 24.000.

El Banco Hipotecario Nacional rematará en el local de su sucursal en la ciudad de La Plata, establecida en la calle 51 N.° 529, el día LUNES CATORCE DE AGOSTO DE MIL NOVECIENTOS DIEZ Y SEIS, A LAS DOS DE LA TARDE, una fracción de terreno con todo lo en él edificado y adherido al suelo, ubicada en el partido de General Sarmiento, paraje denominado Bella Vista, próxima a la estación del mismo nombre del F. C. B. A. P., compuesta según título de 14.065 metros 45 centímetros cuadrados y según planilla del tasador, ubicada calle Moreno, entre Billinghurst y sin nombre, fracción que forma parte de la manzana letra Q. designada en el plano de esas tierras con los números 1 y 2, los cuales se encuentran unidos y tienen los siguientes linderos: por el S. O. con la manzana L.; por el N. O. con la R.; por el N. E. con la E. los tres rumbos calles en medio y por el S. E. con la otra mitad de la manzana Q. vendida a la señorita Inés Santa María.

BASE DE VENTA, $ 33.000

El comprador continuará haciendo el servicio de la hipoteca originaria de $ 24.000 que reconoce la propiedad, reducida hoy a $ 22.780 con 907 milésimos y abonará en dinero el exceso sobre esta suma hasta el precio de compra. Los títulos pueden ser examinados en la oficina del Banco antes del remate. Verificado éste no habrá lugar a reclamo. Seña 5 o|o y comisión 1 o|o que serán exigidas en efectivo en el acto del remate, el que se efectúa con sujeción a lo dispuesto en las leyes vigentes números 8172 y 9155. Por informes ocurrir al Banco Hipotecario Nacional (25 de Mayo N.° 245, capital federal) o a su sucursal en La Plata.

Aviso iniciado en LA EPOCA el 28 de julio de 1916. 1|391-v. ag. 14

SUCURSAL CATAMARCA. CAMPO en el departamento de La Paz, con superficie de 40.402 hectáreas 66 áreas y 7.997 metros cuadrados. Préstamo N.o H.° 25|17.262. Serie C. H. A. 6 o|o de $ 97.000. El Banco Hipotecario Nacional rematará en el local de su sucursal en la ciudad de Catamarca establecida en la calle República N.° 554 el día MIERCOLES DIEZ Y SEIS DE AGOSTO DE MIL NOVECIENTOS DIEZ Y SEIS A LAS ONCE DE LA MAÑANA, un campo denominado Pozo de San Bernardo, con todo lo edificado, cercado y plantado ubicado en el departamento de La Paz, compuesto de una superficie de 40.402 hectáreas 66 áreas y 7.997 metros cuadrados o lo más o menos que resulte; lindando: al norte, con Merced de Ibáñez y Merced Pintos ambas dudosas y campo fiscal; al este, con campo fiscal; al oeste, con El Recreo; al sur, con campo fiscal, y al N. O., con Merced de Olmos dudosa también.

BASE DE VENTA $ 123.500

El comprador continuará haciendo el servicio de la hipoteca originaria de $ 97.000 que reconoce la propiedad, reducida hoy a $ 92.687 con 217 milésimos y abonará en dinero el exceso sobre esta suma hasta el precio de compra. Los títulos pueden ser examinados en la oficina del Banco antes del remate. Verificado éste, no habrá lugar a reclamo. Seña 5 o|o y comisión 1 o|o que serán exigidas en efectivo en el acto del remate, el que se efectúa con sujeción a lo dispuesto en las leyes vigentes números 8172 y 9155. Por informes ocurrir al Banco Hipotecario Nacional (25 de Mayo N.° 245, capital federal) o a su sucursal en Catamarca.

Aviso iniciado en LA EPOCA en 29 de julio de 1916. 1|398 v agosto 16

SUCURSAL SANTIAGO

CAMPO EN EL DEPARTAMENTO 28 de Marzo, hoy Avellaneda, con superficie de 7026 hectáreas, 28 áreas y 50 centiáreas. Préstamo N.o H.o 94|16272, serie C. H. A. 6 o|o de pesos 140.000.

El Banco Hipotecario Nacional rematará en el local de su sucursal en la ciudad de Santiago, establecida en la calle Independencia N.o 267, el día JUEVES DIEZ Y SIETE DE AGOSTO DE MIL NOVECIENTOS DIEZ Y SEIS A LAS NUEVE Y MEDIA DE LA MAÑANA, un terreno de estancia con todo lo edificado, clavado y plantado, denominado Gramilla ubicado en el departamento 28 de Marzo, hoy Avellaneda a corta distancia de las estaciones Herrera y Lugones F. C. C. A. y Melero y Añatuya F. C. C. N., compuesto de una superficie de 7026 hectáreas, 28 áreas y 50 centiáreas, sobre ambas márgenes del río Salado, lindando: al norte, con Pozo Grande; al sur, con Mañuna; al este, con Añatuya y al oeste, con Berdaguer, Ferro y Vidal. Existe en la referida propiedad una casa habitación de 4 piezas, casa para peones, represas, pozos de balde.

BASE DE VENTA $ 167.900

El comprador continuará haciendo el servicio de la hipoteca originaria de $ 140.000 que reconoce la propiedad, reducida hoy a $ 133.775 con 365 milésimos y abonará en dinero el exceso sobre esta suma hasta el precio de compra. Los títulos pueden ser examinados en la oficina del Banco antes del remate. Verificado éste, no habrá lugar a reclamo. Seña 5 o|o y comisión 1 o|o que serán exigidas en efectivo en el acto del remate, el que se efectúa con sujeción a lo dispuesto en las leyes vigentes números 8172 y 9155. Por informes ocurrir al Banco Hipotecario Nacional (25 de Mayo N.o 245, capital federal) o a su sucursal en Santiago.

Aviso iniciado en LA EPOCA el 31 de julio de 1916 1|403-v-ag. 17

SUCURSAL CORDOBA.— POR EJECUCIÓN judicial. — Casa en el pueblo estación Oncativo, pedanía Impira, departamento Río Segundo. Préstamo N.o H.o 463|19.099. Serie C. H. A. 6 o|o de $ 18.000. El Banco Hipotecario Nacional rematará en el local de su sucursal en la ciudad de Córdoba, establecida en la calle San Gerónimo esquina Cahacabuco, el día VIERNES DIEZ Y OCHO DE AGOSTO DE MIL NOVECIENTOS DIEZ Y SEIS A LAS DOS DE LA TARDE, una casa y terreno con todo lo edificado, clavado y plantado, ubicada en el pueblo estación Oncativo (F. C. C. A.), pedanía Impira, departamento Río Segundo, jurisdicción de la provincia de Córdoba, al sur de la vía férrea, edificada en la esquina formada por las calles Martínez y bulevar Tortugas y designado el terreno como sitios números 4, 5 y 6 de la manzana C. del plano de dichos pueblos, compuestos por estar unidos del modo siguiente: 55.50 metros de frente sobre la vía férrea al norte; 55.50 metros de frente sobre el bulevar Tortugas al sur; 60 metros de fondo sobre el sitio N.o 3 de la misma manzana letra C. al este y 60 metros de fondo sobre la calle Martínez al oeste.

BASE DE VENTA $ 24.000

El comprador continuará haciendo el servicio de la hipoteca originaria de $ 18.000 que reconoce la propiedad reducida hoy a $ 17.810 con 378 milésimo y abonará en dinero el exceso sobre esta suma hasta el precio de compra. Los títulos pueden ser examinados en la oficina del Banco antes del remate. Verificado éste, no habrá lugar a reclamo. Seña 5 o|o y comisión 1 o|o que serán exigidas en efectivo en el acto del remate, el que se efectúa con sujeción a lo dispuesto en las leyes vigentes números 8172 y 9155. Por informes ocurrir al Banco Hipotecario Nacional (25 de Mayo N.o 245, capital federal) o a su sucursal en Córdoba. Aviso iniciado en LA EPOCA el 1.o de agosto de 1916.
1|412 v. ag. 18

CAPITAL

POR EJECUCION JUDICIAL — Finca calle Lavalle 771|75 entre las de Esmeralda y Maipú. N.o H.o 11542, serie C. H. A. 6 o|o. El Banco Hipotecario Nacional rematará en su local el LUNES 21 DE AGOSTO DE 1915, a las 12.30 p. m., una finca ubicada en la calle Lavalle números 771|75. Edificio se compone de piso bajo, cuatro pisos altos y azotea con la siguiente distribución: Piso bajo, por el número 775 salón de negocio con sótano, una habitación, baño, cocina, etc., y en altos una pieza de servicio. Por el número 771 entrada a un pasaje que conduce a los departamentos de este piso y de los altos. Primer departamento, vestíbulo, comedor, tres habitaciones, baño, cocina etc., y en altos una pieza de servicio. Segundo departamento, vestíbulo, comedor, tres habitaciones, baño, cocina, etc. y en altos una pieza de servicio. Primer piso alto, consta de tres departamentos. El del frente se compone: de vestíbulo, hall, sala, comedor, tres habitaciones, baño, cocina, w. c. y en altos una pieza de servicio. Los otros dos departamentos son iguales y consta cada uno de vestíbulo, comedor, tres habitaciones, cocina, baño y en altos una pieza de servicio. 2.o, 3.o y 4.o pisos altos, son todos iguales al primer piso alto con la sola diferencia que los departamentos del frente carecen de hall. Azotea, consta de dos piezas; mide: 6.62 metros de frente al S. por 59.18 metros de fondo o lo más o menos que resulte.

BASE DE VENTA $ 208.000

El comprador continuará haciendo el servicio de la hipoteca originaria de $ 175.000 que reconoce la propiedad, reducida hoy a $ 164.969 con 106 milésimos y abonará en dinero el exceso sobre esta suma hasta el precio de compra. Los títulos pueden ser examinados en la oficina del Banco antes del remate. Verificado éste no habrá lugar a reclamo. Seña 5 o|o y comisión 1 o|o que serán exigidas en efectivo en el acto del remate, el que se efectúa con sujeción a lo dispuesto en las leyes vigente números 8172 y 9155. Por informes ocurrir al Banco Hipotecario Nacional.

Aviso iniciado en LA EPOCA el 3 de agosto de 1916. 1|429-v-ag. 31

SUCURSAL MENDOZA

POR EJECUCION JUDICIAL. — Propiedad rural en el departamento de San Rafael.

Préstamo N.o H.o 650|18860, serie C. H. A. 6 o|o de $ 30.000.

El Banco Hipotecario Nacional rematará en el local de su sucursal en la ciudad de Mendoza, establecida en la calle Rivadavia número 165, el día MARTES VEINTIDOS DE AGOSTO DE MIL NOVECIENTOS DIEZ Y SEIS, A LAS DOS DE LA TARDE, una propiedad ubicada en el departamento de San Rafael, distrito El Cerrito, con superficie de 99 hectáreas, 8.501 metros, 62 centímetros; conteniendo: 14 hectáreas de árboles frutales, 10 hectáreas de viña francesa, con madera y alambre, cuyos cultivos se encuentran descuidados y el resto de 75 hectáreas 8.501 metros 62 centímetros se compone de terreno cultivado y cultivable. Contiene también un chalet bien construído, compuesto de seis piezas principales y demás dependencias, un gran galpón con divisiones internas, tres casas para contratistas, corrales, pesebreras y otras construcciones. La propiedad tiene derecho definitivo de agua para toda su extensión y riega por el canal Pavez, derivado del río Diamante. Sus límites son: al norte, con Luis Jamin y calle pública frente a varios; al sur, también calle pública frente a varios; al este, con Luis Jamin y calle pública frente a Andrés Tourneur y al oeste, también calle pública, frente a Ricardo Bombal.

BASE DE VENTA, $ 30.900

El comprador continuará haciendo el servicio de la hipoteca originaria de $ 30.000 que reconoce la propiedad, reducida hoy a $ 28.850 con 631 milésimos y abonará en dinero el exceso sobre esta suma hasta el precio de compra. Los títulos pueden ser examinados en la oficina del Banco antes del remate. Verificado éste, no habrá lugar a reclamo. Seña 5 o|o y comisión 1 o|o que serán exigidas en efectivo en el acto del remate, el que se efectúa con sujeción a lo dispuesto en las leyes vigentes números 8172 y 9155. Por informes ocurrir al Banco Hipotecario Nacional (25 de mayo número 245, capital federal) o a su sucursal en Mendoza.

Aviso iniciado en LA EPOCA, el 8 de agosto de 1916. 1|451-v. ag. 22

CAPITAL

CASA. — CALLE GENERAL PAZ N.o 2377 entre las de Olazábal y Blanco Encalada. — N.o H.o 26491. Serie K El Banco Hipotecario Nacional rematará en su local el MIERCOLES 23 DE AGOSTO de 1916 a las 2 p. m., una casa ubicada en la calle General Paz N.o 2377, con edificio compuesto de dos salas, siete habitaciones, etc.; y terreno que mide: 13.85 metros de frente al S. O. por 43.30 metros de fondo.

BASE DE VENTA, 8000 $

El comprador continuará haciendo el servicio de la hipoteca originaria de 6.500 $, que reconoce la propiedad, reducida hoy a 5616 $ con 544 milésimos y abonará en dinero el exceso sobre esta suma hasta el precio de compra. Los títulos pueden ser examinados en la oficina del Banco antes del remate. Verificado esto no habrá lugar a reclamo. Seña 5 o|o y comisión 1 o|o que serán exigidas en efectivo en el acto del remate, el que se efectúa con sujeción a lo dispuesto en las leyes vigentes números 8172 y 9155. Por informes, ocurrir al Banco Hipotecario Nacional.

Aviso iniciado en LA EPOCA el 9 de agosto de 1916.
1|462 v Agosto 23

CAPITAL

CASAS. — CALLE AMENABAR Nos. 2446|50, entre las de Blanco Encalada y Monroe. N.o H.o 36524. Serie K. El Banco Hipotecario Nacional rematará en su local el MIERCOLES 23 de AGOSTO de 1916 a la 1.30 p. m., dos casas ubicadas en la calle Amenábar números 2446 y 2450, con edificio compuesto de dos casas, con las siguientes distribuciones: La que tiene entrada por el N.o 2446 consta de tres habitaciones, cocina, una piecita, etc.; con entrada por el N.o 2450, edificada a los fondos, se compone de diez habitaciones, tres cocinas, dos w. c. Terreno mide: 18.78 metros de frente al E.N.E., por 54 metros de fondo en el costado S.S.E., previniéndose que el costado N.N.O., a los 43.67 metros a partir de la línea de la calle en dirección al fondo, tiene un martillo en contra de 3.57 metros de N.O. a S.E. por 10.23 metros de N.E. a S.O. teniendo en éste último costado o contrafrente 10.33 metros.

BASE DE VENTA 6.700 $

El comprador continuará haciendo el servicio de la hipoteca originaria de 5000 $ que reconoce la propiedad, reducida hoy a 4.320 $ con 418 milésimos y abonará en dinero el exceso sobre esta suma hasta el precio de compra. Los títulos pueden ser examinados en la oficina del Banco antes del remate. Verificado éste no habrá lugar a reclamo. Seña 5 o|o y comisión 1 o|o que serán exigidas en efectivo en el acto del remate, el que se efectúa con sujeción a lo dispuesto en las leyes vigentes números 8172 y 9155. Por informes, ocurrir al Banco Hipotecario Nacional.

Aviso iniciado en LA EPOCA el 9 de agosto de 1916.
1|461 v. Agost. 23

OBLIGADO & Cía., agentes de patentes de invención y marcas, Bartolomé Mitre 343, Buenos Aires, hacen saber al público que tienen en venta el invento patentado en este país bajo el N.o 5476, por 10 años, a favor de la AUTO STROP COMPANY, con fecha 10 de septiembre de 1907, y titulado: "Mejoras en navajas de seguridad".

OBLIGADO & Cía., agentes de patentes de invención y marcas, Bartolomé Mitre 343, Buenos Aires, hacen saber al público que tienen en venta el invento patentado en este país bajo el N.o 9580, por 10 años, a favor de THE LOCOMOTIVE SUPERHEATER Co., con fecha 2 de octubre de 1912, y titulado: "Colectores de vapor para recalentadores".

OBLIGADO & Cía., agentes de patentes de invención y marcas, Bartolomé Mitre 343, Buenos Aires, hacen saber al público que tienen en venta el invento patentado en este país bajo el N.o 11.462, por 10 años, a favor de METALS RESEARCH COMPANY con fecha 12 de agosto de 1914, y titulado: "Método para extraer cobre de minerales". 1|458-v-ag. 9

AVISOS VARIOS

Banco El Hogar Argentino
Av. de Mayo 886
Tiene propiedades en venta con facilidades de pago, en esta capital y pueblos suburbanos.

HERNIAS
(QUEBRADURAS)
Se curan radicalmente y sin operarlas

En todas las edades y sexos, con el sistema del doctor E. Dueñas, único reconocido por las eminencias médicas, premiado con cuatro medallas de oro. Consultas todos los días de 9 a 5. Domingos, de 9 a 12. C. Pellegrini 563, Buenos Aires. — Atiende por correo.

Automóviles y carruajes para paseo
SERVICIOS FUNEBRES
IRIBARNE & Cía.
Casa central: TACUARI 344
TELEFONOS: U. Telef. 446 y 1513
Libertad—Coop. 652 Central.
NO CONFUNDIR

AVISOS FUNEBRES

† MARTIN CARANTA. — (q. e. p. d.) — Falleció el 8 de agosto de 1916, confortado con los auxilios de la santa religión. — Su esposa María Luisa Echepare Ramírez de Caranta; sus hijos M. H. Raquel, Martín Alberto H., Riquilda A. Haydée, Edith, Adolfo M., Ectelinda I., Delfor I. y Atilio W. Caranta Echepare; su señora madre política Amada Ramírez, viuda de Echepare (ausente); sus hermanos, hermanos políticos (ausentes); sus sobrinos, Diógenes J., Herminia H., Etelvina H., Leda Ebe, José A., Avelino J. Taibo Echepare y demás reudos, invitan a sus relaciones a acompañar los restos del extinto al cementerio del Norte, mañana jueves 10, a las 10 a. m.—Casa mortuoria, Ceballos 1655. — Se ruega no enviar coronas. — Nota: En la Compañía Nacional habrá carruajes.

† JUAN ILHARREBORDE. — (q. e. p. d.)— Falleció el 10 de agosto de 1915, confortado con los auxilios de la santa religión. — Su esposa Juana Arcuby de Ilharreborde; sus hijitos, Juan, Severo, María Josefa, María Elena, Francisco Roberto, María Angélica, Celia y Juan Rodolfo Ilharreborde; su señora madre Catalina B. de Ilharreborde; su señora madre política Juana E. de Arcuby (ausente), su hermana Ana E. de Arcuby (ausente), su hermana Ana Josefa I. le Hoguiabehere; sus hermanos políticos María A. de Etchegoyen (ausente), María A. de Etcheverry, Pedro, Francisco y Fernando Arcuby, tíos, sobrinos, primos y demás deudos, invitan a sus relaciones al funeral de cabo de año que por el eterno descanso del alma de dicho finado se celebrará en la iglesia de la Inmaculada Concepción (Buenos Aires), el día 11 de agosto de 1916, a las 10.35 a. m.—Favor que será eternamente agradecido.—El duelo se despedirá por tarjeta.

† MARIA G. A. DE PICO DEL CERRO. — (q. e. p. d.) — Falleció el 7 de agosto de 1915. — Misas de cabo de año. — Desde el 8 hasta el 16 inclusives, de este mes, entre 8 y 9.30 a. m., se dirán misas por el eterno descanso de su alma, en la basílica de San José de Flores. — Su esposo y demás deudos, invitan a sus relaciones a concurrir a esos servicios religiosos, por cuyo acto quedarán agradecidos. — Agosto 7 de 1916.

† JOSE MARIA GONZALEZ. — (q. e. p. d.) — Falleció el 10 de agosto de 1898. — Por el descanso eterno de su alma se rezarán novenarios de misas en la iglesia del Salvador, desde hoy miércoles 2 hasta el 10 del corriente, de 6 a 9 a. m.

CEMENTERIO DE FLORES

Habiendo vencido el término por el cual fueron arrendadas las sepulturas ubicadas en los tablones 8-9 y 10 de la sección 5.a; 13 y 14 de la 7.a y 19 y 20 de la 8.a (traza provisoria) del cementerio de Flores, se avisa a las personas que tengan deudos depositados en ellas que si en el plazo de treinta días no proceden a su renovación, serán exhumados los restos y colocados en el osario general. — El secretario. — Agosto 9 de 1916.
1|457 v Set. 7

INFORMACIONES DE ÚLTIMA HORA

Servicio telegráfico del Exterior

ELOGIOS A LOS ARGENTINOS

Un artículo de "La Liberté"

(De la agencia Havas)

PARIS, agosto 9. — "La Liberté", en su número de hoy, publica un elogio a los argentinos, celebrando la amistad inmutable de la República Argentina hacia Francia y termina riendo particular homenaje a los nobles y valerosos argentinos que durante esta gran guerra no titubearon en venir a derramar su sangre por la causa de Francia y cita especialmente a los aviadores de esa nacionalidad que tomaron en las legiones francesas un lugar de honor. El valiente argentino Almonacid, que se enroló como simple soldado voluntario, ha llegado ahora al grado de teniente (el más alto grado permitido a un extranjero no naturalizado), decorado ya con la Legión de Honor, la medalla militar y cuatro palmas; los heroicos sargentos Etcheberry y Miramón, decorados con la cruz de guerra, los voluntarios Lesca, Puesegur, etc.

Incursión de zeppelines

SOBRE INGLATERRA Y ESCOCIA

(De la agencia Havas)

LONDRES, agosto 9. — Varios zeppelines efectuaron hoy una incursión sobre Inglaterra y Escocia, causando algunas víctimas.

No se conocen más detalles.

Las operaciones en Egipto

PARTE OFICIAL

(De la agencia Havas)

LONDRES, agosto 9. — El comando de las fuerzas que operan en Egipto envía el siguiente parte oficial:

Continuando la persecución del enemigo en el distrito de Katia, arrojamos a la retaguardia turca de una línea a quince millas al este de Katia.

En esta acción hicimos nuevamente prisioneros.

Comunicado ruso

PETROGRADO, agosto 9 — El gobierno dió a la publicidad el siguiente parte oficial:

"Ocupamos Tysmenitsa Galitzia) sobre el Vorone.

El general Letchutzky capturó el día siete 7.400 prisioneros, incluso 3.500 alemanes, y 63 ametralladoras".

Parte oficial francés

PARIS, agosto 9 — El comunicado oficial de la tarde dice:

"Al norte del Soma la noche fué señalada por violentos contraataques enemigos contra las posiciones que conquistamos ayer y anteayer al norte del bosque de Hein.

Todas las tentativas enemigas fueron quebrantadas por nuestro fuego y les valieron a los alemanes grandes pérdidas.

Todos los contraataques fueron rechazados, salvo en un punto donde el enemigo consiguió reocupar una de las trincheras".

La ofensiva inglesa

LONDRES, agosto 9 — Se publicó el siguiente comunicado oficial:

"En la vecindad de Guillemont no ocurrió ningún cambio desde ayer.

Al norte de Pozieres efectuamos otro avance, bombardeando las trincheras enemigas y capturando 25 hombres.

En la saliente de Ipres, entre el lago Bellewarde y el canal de Iser, el enemigo bombardeó violentamente durante la noche nuestras trincheras, arrojando en ese frente gases que causaron poco efecto.

Fracasaron los ataques parciales del enemigo para penetrar en nuestras líneas".

En las líneas de Francia

LA JORNADA DE AYER

Progresos de los aliados

(De la agencia Havas)

PARIS, agosto 9. — La jornada de ayer ha sido muy buena para los aliados, aparte del fracaso muy definido, neto y sangriento de las tropas alemanes, al querer reapoderarse de Thiaumont; el progreso del avance francés ha sido apreciable al este de Fleury, la toma de líneas de defensa alemana, muy importantes al norte del Somme y el avance británico hacia Guillement cuya captura parece inminente, se recibió la noticia de dos grandes victorias, una italiana: la toma de Sabatino y San Michele, habiendo forzado así el primer obstáculo del camino a Trieste y la victoria rusa, que gracias a haber logrado apoderarse de la importante posición de Vlumach, hace caer la última línea de resistencia teutona delante de Stanislau.

Después de un bombardeo intenso con granadas de gran calibre, la lucha de infantería se presentó con un encarnizamiento inaudito frente a Verdun. Los alemanes habían preparado con mucho cuidado y habilidad extremada un ataque contra la obra fortificada de Thiaumont, y arrojaron en seguida al asalto poderosos contingentes elegidos entre las tropas del este disponibles. A pesar del violento empuje de los asaltantes, éstos fueron completamente detenidos por el centro y el ala derecha francesa. En ningún momento lograron franquear el camino que une Fleury con Thiaumont.

En el ala izquierda, después de reiteradas tentativas, alcanzaron sentarse en los escombros y restos de las obras, pero desde cuyos puntos una arremetida irresistible de las tropas francesas los rechazó. Es esta la sexta vez, en el espacio de un mes, que esta obra fortificada cambia de dueño.

Así, la batalla continúa formidable, con fluctuaciones invitables; pero mientras los franceses registran progresos constantes y durables, y ganan un dominio incontestable, no puede Alemania decir todavía que conserva todo el beneficio de una ofensiva que le ha costado ya más de medio millón de hombres.

BRASIL

Sobre un libro de actualidad. — Lo que dice "A Noite". — Nuevo ministro ruso. — La mujer en la guerra. — Aniversario. — El arzobispo de Olinda.

RIO DE JANEIRO, Agosto 9. — El diario popular de esta capital "A Noite", publica un reportaje al doctor Helio Lobo, secretario del presidente de la república, a raíz de su libro recientemente publicado, intitulado "A las puertas de la guerra" y que se refiere a la guerra de la triple alianza contra el Paraguay.

Entre otras cosas el reporteado dice: "Tiene el librito el don de la sinceridad. Nuestra historia diplomática estuvo siempre cerrada a llaves, de manera que la juventud se habituó a estudiarla en los libros del vecino y allí no siempre ella fué contada de manera adecuada, pues el Brasil siempre fué tenido como adversario peligroso, al punto de que varias de sus instituciones como la esclavitud y la monarquía lo hicieron sospechoso a los pueblos de América. Todo eso ya ha pasado, de manera que se puede ver todo sin recelo ni disgustando a nadie. Tenemos conquistas en el terreno del Derecho y en asuntos navales formamos siempre en las filas de los más adelantados. Nuestros hombres presidieron tribunales arbitrales europeos y americanos. Mientras tanto, durante el imperio fuimos siempre considerados ambiciosos, de lo que nunca nos defendimos, pero el tiempo ha hablado por nosotros, mostrando que no hemos aumentado una sola pulgada de territorio, asegurando el propio, íntegramente, mediante el arbitraje. Aun mismo al Paraguay fuimos en guerra, por haber sido provocados, como lo demuestra nuestra falta de defensa en esa época y nuestra buena fe.

—Es esperado para el 15 del próximo mes de septiembre el doctor Alexandre Stcherbatsky, consejero ruso, quien viene a desempeñar aquí el cargo de ministro de su país.

Será este el primer diplomático ruso que ejercerá dicha representación pura y exclusivamente en el Brasil, pues hasta ha poco el ministro ruso para el Brasil y la Argentina era el mismo.

—El conocido literato brasileño Coelho Netto dará mañana una conferencia en el Club Militar, que ha despertado mucho interés, no sólo por los prestigios del disertante, sino también por el tema. Este último es: "La mujer en la guerra".

La conferencia es patrocinada por la Sociedad de Hombres de Letras

—La Cámara de Comercio e Industria portuguesa conmemorará mañana el cuarto aniversario de su fundación.

Dicho acto coincidirá con la inauguración de su nuevo gran local, que ha sido instalado en el bello edificio del diario metropolitano "Jornal do Commercio".

—Parte hoy con destino a Pernambuco el nuevo arzobispo de Olinda, monseñor Sebastián Cintra.

CHILE

SANTIAGO DE CHILE, agosto 9. — El ministro de guerra, el ministro argentino Dr. Gómez, el Club militar y el Aero Club recibieron afectuosos telegramas de despedida de los aeronautas argentinos.

—La cancillería ha invitado a todos los países americanos a un concurso internacional de tiro que se efectuará en septiembre.

—En la próxima semana se reunirán las comisiones de las colonias aliadas para acordar la recepción que se hará a la delegación oficial belga, la que será objeto de grandes festejos.

—Ha entrado en franca convalecencia el presidente del Senado señor Charme.

—Se elegirá presidente del consejo del Banco de Chile al señor Ramón Barros Luco.

—En 1917 se reabrirá el Banco de la República con un capital de 7 millones de accionistas chilenos y tres millones de accionistas franceses.

—En los astilleros navales se nota gran actividad. En los astilleros de Corral se ha botado un nuevo vapor.

URUGUAY

Un artículo de "Diario del Plata". — Las renuncias ministeriales. — La futuro presidencia. — Otras noticias.

MONTEVIDEO, agosto 9. — "Diario del Plata" dice que la transacción entre el presidente Viera y el país sería a base del cambio total de la orientación política, económica y social del gobierno actual. Habría que proscribir para siempre la influencia moral y la intervención de delegados del ejecutivo en los comicios. La oposición, compuesta por todos los partidos independientes, necesita una reparación que satisfaga sus aspiraciones.

—El presidente todavía no tomó en cuenta la renuncia de los ministros de Hacienda e Instrucción Pública.

—En los círculos políticos se asegura que Batlle está interesado en presentar a la convención del partido Colorado que se reunirá el sábado, la candidatura del doctor Américo Ricaldoni, para la futura presidencia de la república.

—Parece comprobarse que la muerte del capitán del vapor Almirante Gravina surto en el puerto fué motivada por un suicidio.

—Dominóse el fuego que se había declarado en el carbón que conducía el vapor inglés La Blanca.

PROVINCIAS

SANTA FE

Visita del gobernador Lhemann a las escuelas — Partirá mañana para Santa Fe — Los panaderos y el descanso dominical — El concejo deliberante — Alumbrado eléctrico de las zonas de gas — Explosión de una bomba — Fallecimientos — Notas religiosas.

ROSARIO, agosto 9. — Ayer el señor gobernador Lehmann visitó las escuelas nacionales de comercio y normal N.o 2, recibiendo muy favorable impresión de ambos establecimientos.

—Ha diferido su partida a Santa Fe por tener que asistir a la recepción que le ofrece la intendencia municipal hoy a las 3 de la tarde y regresará mañana.

—Debido a la falta de cumplimiento a la ley de descanso dominical por parte de los patrones, el gremio de panaderos propónese suspender el trabajo por dos días como protesta, previa comunicación al gobierno.

—Por falta de quórum no iniciáronse las sesiones extraordinarias del concejo deliberante, en las cuales deberán tratarse varios asuntos importantes que el señor intendente remitirá y que obedecen a su convocatoria.

—En la sección que anteriormente estaba iluminada a gas, se han instalado ya los focos de luz eléctrica, y dentro de breves días estará terminada la instalación de dicha zona, con lo cual desaparecerán las deficiencias notadas con el servicio de gas.

Es encomiable la actividad desplegada por el departamento de alumbrado público, pues en corto tiempo logró subsanar las dificultades ocasionadas por la cesación de aquella compañía.

El intendente recorrió anoche las nuevas instalaciones quedando satisfecho del resultado obtenido.

—Espérase de un momento a otro la llegada del ministro de hacienda doctor Araya, de Bell Ville.

—Esta mañana una mano criminal colocó una bomba en la casa de un vecino de Villa Gobernador Gálvez, la que explotó, no causando daños.

—Falleció ayer doña Baldomera Carboneil de Gastaldi, de avanzada edad, produciendo su deceso hondo pesar en el círculo de sus relaciones.

—Ayer fueron inhumados los restos de la señora Salvina Lencina, viuda de López, fallecida el lunes.

—Esta mañana en la parroquia de San José celebróse el funeral in memoriam de don Vicente Rodríguez.

—Rezáronse misas ayer por el eterno descanso de los señores Augusto J. y Juan A. Olivé, en la iglesia de Nuestra Señora del Rosario.

EN LA PRESIDENCIA

AUDIENCIA DE DIPLOMATICOS

El doctor de la Plaza recibió esta tarde en audiencia al doctor Carlos de Estrada, ministro plenipotenciario de la Argentina en las repúblicas de Perú y Ecuador, conversando con el sobre asuntos referentes a las relaciones de aquellos países con el nuestro.

Seguidamente recibió al ministro acreditado en Bolivia, departiendo con él breve rato, y después hizo lo mismo con el doctor Jacinto Villegas, consejero de la legación argentina en Inglaterra.

Cambió, además, su excelencia, algunas palabras con sus edecanes, a propósito de los asuntos entrados en el día.

Ecos Parlamentarios

A la hora reglamentaria 3 y 30 hay anotados en el libro de asistentes 52 diputados. Se espera unos minutos para ver si se consigue quórum, lo que no parece difícil.

La sesión será presidida por el vicepresidente doctor Saguier, pues el doctor Demaría a pesar de haber concurrido a la casa no podrá hacerlo por tenerse que dedicar a la solución de diversos asuntos que tiene en su carpeta.

En momentos de cerrar nuestra edición se consigue quorum entrando la cámara a sesionar.

INTERPELACIONES

En la sesión de hoy continuará la interpelación del doctor Melo (C. F.) al ministro de obras públicas, que como se sabe quedó interrumpida en la sesión pasada. Continuará con la palabra el diputado interpelante.

Si hay tiempo hoy deberá realizarse la interpelación del diputado doctor Molina al ministro de agricultura, con motivo de la designación del ingeniero Sal, para desempeñar una misión en Norte América por cuenta del ministerio a cargo del doctor Calderón.

REUNION DE COMISIONES

Reunióse esta tarde la comisión especial de legislación, encargada del estudio de diversos proyectos y leyes presentados por los diputados y el P. E.

La comisión de marina se reunió esta tarde, para continuar la revisión de los asuntos cuyo despacho son de más urgente necesidad.

Reunióse también la comisión de legislación, la que continuó con el estudio del proyecto de reformas de la ley orgánica municipal.

REFORMAS DEL CODIGO DE PROCEDIMIENTOS

El diputado Riú presentará en una de las próximas sesiones un proyecto de ley por el cual se introducen diversas reformas al código de procedimientos, siendo una de las más importantes, la que establece que no se podrá presentar ningún escrito ante los tribunales, sin firma de letrado.

ORDEN DEL DIA

La orden del día número 7 que ha sido repartida hoy, contiene los despachos de comisión siguientes:

Elevación al rango de embajada la categoría de la representación diplomática de España.

—Reglamentación de la construcción de obras públicas nacionales.

—Construcción y explotación de un puerto comercial en la Bahía de Samborombón y de varias líneas férreas.

—Compañía general de ferrocarriles de la provincia de Buenos Aires: prórroga en los plazos para la construcción de un puerto comercial cerca de la boca de la laguna de San Pedro (Río Paraná).

—Compañía del ferrocarril Rosario a Puerto Belgrano: construcción y explotación de un ramal entre Punta Alta y Bahía Blanca.

—Aprobación del decreto del poder ejecutivo, de fecha 10 de agosto de 1914, referente al permiso de desembarco de tropas de la República Oriental del Uruguay para concurrir al sepelio del excelentísimo señor presidente de la república, doctor Roque Sáenz Peña.

—Retribución pecuniaria a las nietas del general de la independencia, don Juan Gregorio de Las Heras en compensación de la donación de tierras hechas por el general San Martín a favor de aquél.

—Instalación de un frigorífico en la margen sud del Río Negro, territorio nacional de la Tierra del Fuego.

—Benito D. Urquiza, pago de diferencia de sueldos.

Visita de tehuelches

LA COMISION DEL CACIQUE AUTIMIL

Ha visitado hoy nuestra redacción una comisión de indígenas de la Patagonia, que ha venido a la capital con el objeto de conseguir del gobierno tierras en el territorio de Santa Cruz, para establecerse en ellas. La comisión tiene por jefe al cacique tehuelche García Autimil y representa a 28 pobladores, entre ellos 9 con familia que desean usufructuar, como dueños y sin inquietudes, para trabajarla, de un pedazo pequeño de la tierra que perteneció a sus ascendientes.

Los visitantes no han expuesto, con documentos, los bienes que poseen para establecer la colonia que gestionan: 606 vacas, 6.600 ovejas, 359 caballos, 1.568 yeguas y 620 cabras.

Esperan, con confianza, los indígenas, que el gobierno oiga su petición, que no puede ser más justa, ya que lo único que solicitan aquellos miembros de la altiva y noble raza tehuelche que dominara en un tiempo en toda la Patagonia, es que se les incorpore como ciudadanos útiles y trabajadores a la vida civil argentina, procurándoles un hogar propio.

Mañana a las 10 la comisión de indígenas tehuelches que la componen el cacique García Antimil, José Manuel Quinchao y osé Colón, irán a depositar en la tumba del general Mitre una corona de flores naturales.

Territorios Nacionales

LA REELECCION DEL DOCTOR LAMARQUE

El ministro del interior, doctor Ortiz, concurrirá esta tarde al seno de la comisión de acuerdos de la cámara de senadores con el objeto de suministrar algunos informes relacionados con la reelección del gobernador del Chubut, doctor Lamarque, para un nuevo período de dos años.

POLICIA PARA LOS TERRITORIOS

El 19 del corriente parte para el territorio de Santa Cruz el nuevo jefe de policía de esa gobernación, señor Eduardo Cerri.

Lleva diez agentes de policía de la capital para proceder a la reorganización del personal policial de aquellos territorios.

GUERRA Y MARINA

ADMINISTRACION DEL EJERCITO. — SATISFACCION DE DEUDAS.

El ministro de guerra ha dictado una resolución disponiendo qu los individuos de tropa que en el momento de su licenciamiento tengan cargos pendientes con la administración del ejército, serán dados de baja, debiendo en el último pago descontarse el saldo que faltase hasta cubrir el monto total del cargo pendiente, no debiendo en ningún caso dejarse de hacer efectiva la baja en el momento que corresponda por quedar aún adeudando parte de dicho cargo.

Los jefes de cuerpo que con anterioridad a la baja no hubieran obtenido el pago de las sumas adeudadas lo comunicarán a la dirección general correspondiente, adjuntando los antecedentes del caso.

FALLECIMIENTOS DE OFICIALES

El general Allaria ha dispuesto dejar sin efecto su resolución de 18 de abril último, ordenando que en adelante, una vez que la inspección general del ejército reciba el aviso de fallecimiento de un oficial, asimilado o equiparado del ejército, dispondrá su publicación en el "Boletín Militar", tomando después las demás providencias que correspondan.

BANDAS DE MUSICA

Resolvióse autorizar a los comandantes de división de ejército a permitir la constitución de bandas de música en las unidades que por reglamento no las tengan, corriendo por cuenta exclusiva de quienes las organicen.

JUSTICIA MILITAR

Se han elevado a plenario las causas instruídas al oficial de administración José María Caballero, cabo Moisés Soidam y soldados Ferrero e Ibáñez.

Ministerio de Relaciones Exteriores

RECEPCION DIPLOMATICA

Esta tarde como día de recepción estuvieron a saludar a nuestro canciller los ministros de Estados Unidos, Francia, Uruguay y algunos otros.

PALACIO DE JUSTICIA

TURNOS

Fuero civil: juez doctor Gerónimo Balarino, con los secretarios doctor Rocha el 9, doctor Pizarro el 10, doctor Padilla el 11; doctor Dobranich el 12 y doctor Gandullo el 13.

Fiscal, doctor Padilla.

Recusaciones: juez doctor C. A. Campos.

Fuero comercial: juez doctor Alberto Estrada, con los secretarios doctor Curutchet el 9 y 14, doctor Grandoli el 10, doctor Jordán el 11 y doctor García Calvo el 12.

Fiscal, doctor Arriola.

Recusaciones: juez doctor F. M. y Herrera.

REGISTRO PUBLICO DE COMERCIO

Se han inscripto los contratos de sociedades comerciales siguientes:

Rubro José Barlaro e hijos; socios, José y Francisco Barlaro. Ramo, fábrica de hilados y tejidos de lana y algodón. Capital social, $ 208.392. Duración: 3 años contados desde el 1.º del corriente mes y año. Domicilio de la sociedad: Monteagudo 665. Orden judicial: juez doctor Alberto Estrada.

Razón social: "Juan Perretti y Hno." socios: Juan y Humberto Perretti. Ramo: Tienda que se denomina "La Esperanza" y está ubicada en la calle Caseros 3249. Capital social: 71 mil pesos. Duración: 5 años contados desde la fecha. Orden judicial: juez doctor Alberto Estrada.

"Costa Huguet y Cía." socios Antonio Costa Huguet y Luis Arigón. Ramo: Exposición general de artículos comerciales. Capital: 6.000 pesos moneda nacional. Duración del contrato: 2 años, desde la fecha. Domicilio social: Carlos Peliegrini 313. Orden judicial: juez de comercio doctor Alberto Estrada.

POR DIVISION DE CONDOMINIO

El juez doctor Bunge por intermedio de la secretaría del doctor Quesada dictó sentencia en los autos caratulados Dr. Rodolfo Gainza contra Angel Bosisio, por división de condominio, el juez falla declarándolo.

DE LA PLATA

EL EJECUTIVO

Asistió ayer a su despacho por breve lapso de tiempo, el gobernador, quien sintiéndose indispuesto se ausentó nuevamente a ésa.

El ministro de gobierno continúa ausente de su despacho, y el de hacienda repuesto ya de su ataque de grippe, permaneció en el ministerio varias horas.

EN EL SENADO

A causa de haber recibido contraorden, no se reunió ayer el Senado; no obstante había número de sobra.

El sábado se reunirá en ésa la comisión de presupuesto de este cuerpo a objeto de preparar el despacho del proyecto de presupuesto.

NUEVO PUENTE

Con el mayor de los éxitos se han llevado a cabo las gestiones de una comisión de vecinos de la Ensenada, tendientes a conseguir fondos para la construcción de un nuevo puente en el lugar ates ocupado por el "viejo", cuyo estado de ruina hace peligroso su uso.

Al efecto se ha obtenido la promesa del gobierno nacional, de contribuir con 7.000 pesos, y de la municipalidad con 3.000, y por su parte los frigoríficos y otros establecimientos industriales concurrirán con sumas de dinero, con lo cual la practicabilidad de la idea será un hecho en poco tiempo.

MUNDO COMERCIAL

EXTERIOR

TRIGO

LIVERPOOL, agosto 9. — A 62 chelines y 3 peniques se realizó hoy aquí el trigo tipo Hard Winter para remesas contratadas a cancelar en los meses de agosto y septiembre.

En las operaciones efectuadas el día de ayer se negoció a 59|9 chelines por quarter.

CHICAGO, agosto 9 — Se realizaron hoy operaciones en partidas de trigo colorado americano a entregar en el mes de septiembre, a 140 1|2 centavos oro americano por bushel. En los negocios efectuados en el día de ayer cerró a 133 5|8.

Para los contratos a cancelar en el mes de diciembre, el precio de hoy fué de 144, en centavos oro americano, por bushel. La clausura del día de ayer fué a 137.

El tono del mercado es sumamente firme.

WINNIPEG, agosto 9. — El trigo colorado americano, cuyas entregas deben ser canceladas en el mes de octubre se realizó hoy al precio de 144, en centavos oro americano, por bushel. En el día de ayer se anotaron las operaciones realizadas en este mercado, a 136 3|4.

MAIZ

LIVERPOOL, Agosto 9. — El maiz procedente del Río de la Plata, entrega en el mes de septiembre se negoció hoy en este mercado al precio de 50|9 chelines por quarter.

En la clausura de las operaciones del de ayer, se anotó este mismo tipo de cereal, a 50|6.

CHICAGO, agosto 9. — Las partidas de maiz mixto americano contratadas para el mes de Septiembre, adquirieron en las operaciones de hoy al precio de 85 centavos oro. En las operaciones realizadas ayer se negoció a 83 1|4 en centavos oro americano, por bushel.

LINO

CALCUTA, agosto 9.—El lino, embarque en agosto-septiembre, se cotizó hoy aquí a 76|6 chelines, por quarter de 410 libras.

El precio registrado en las operaciones de ayer, fué el mismo anotado hoy.

DULUTH, agosto 9. — Se negoció hoy el lino a entregar en el mes de Septiembre a 211. El precio de las operaciones del día de ayer fué de 208 1|4, en centavos oro americano, por bushel.

Para las entregas a efectuarse en noviembre el precio obtenido hoy fué de 211 en centavos oro americano, por bushel. Las operaciones realizadas en el día de ayer registraron para partida a entregar en la misma fecha, el precio de 209.

VENTAS DE MAIZ ARGENTINO

LONDRES, agosto 9. — Hoy se vendió en ésta para Liverpool, un parcial de 250 toneladas de maíz a flote (velero), al precio de 52|3 chelines el quárter.

INFORME DE LAS COSECHAS MUNDIALES

LONDRES, agosto 9. — India: Han caído más lluvias, resultando buena la situación agrícola. Continúa con actividad la exportación de trigo. El alza en los fletes entorpece los negocios de lino.

—Australia: Las perspectivas para las cosechas son buenas.

—Rusia: Calcúlase que el rendimiento es igual a los de otros años.

—Europa: Oeste y Centro: Debido al hermoso tiempo las perspectivas para la recolección han mejorado.

En el sud de Europa el rendimiento ha resultado algo menor de lo que se esperaba.

BOLSA DE MONTEVIDEO

MONTEVIDEO, agosto 9 — Si bien los negocios realizados hoy en el mercado de valores de este bolsa, no asumiera grandes proporciones, lo realizado obtuvo en la clausura cotizaciones que revelan el tono francamente sostenido de la plaza:

Se anotaron títulos hipotecarios de la serie Q. a 89.20, vales del Tesoro a 100.90; Deuda Interior, 1915, a 101.50.

Movimiento del puerto. — Entraron hoy: Noruega y Coral, de Punta Arenas; Ovsteleyk, de Rotterdam; Putasina, de Las Palmas.

Sale: Ciudad de Montevideo.

MERCADO COMERCIAL DE LONDRES

LONDRES, agosto 9

Tipo de descuento del banco de Inglaterra . . . . . 6.—

Consolid. Británicos 2 9|2 . . . 38 3|4

Títulos argentinos

Empréstito nacional 1897, 4 o|o ley número 3378. . . . . 73 1|2

Boons Obras de Saubridad, etc., de Buenos Aires, 1891, 5 o|o (ex dividendo) . . . . . 95 1|2

Empréstito Argentino de Obras Públicas, 1886, 5 o|o (ex dividendo) . . . . . 96 1|2

Empréstito Argentino de Conversión 1889, en lib. 4 1|2 o|o. . 85 3|4

Empréstito Argentino interno de 1906 . . . . . 91 1|2

Province of Buenos Aires, 5 o|o to 3 1|2 o|o, Loan of 1914 . . 81 —

BOLSA DE PARIS

PARIS, agosto 9.

Renta Francesa, 3 o|o. . . . . 84 —

INTERIOR

DEMANDA Y OFERTA DE TITULOS

Fueron anotados hoy solicitados a compra en la Bolsa de Comercio, los títulos y acciones que se insertan a continuación:

Nuevo Banco Italiano, Mercado de Abasto Proveedor, Club Mar del Plata, Province of Buenos Aires 3 to 3 1|2, La Mundial (seguros), El Fénix (fábrica de papel), Mercado Central de frutos, La Argentina (fábrica de papel), La General de Fósforos, Salinas Hnos, (fabriia de bolsas), Buenos Aires Racing Society, Deuda de Santa Fe, Quebrachales Fusionados, La Previsora (seguros), Club Mar del Plata, Deuda Pública interna de Santiago del Estero de 5 o|o, La Cantábrica, La Ibero Platense, La Primitiva (fábrica de bolsas), La Hispano Argentina, Banco República del Paraguay (Asunción), Bilz (fábrica de bebidas sin alcohol), La Propiedad, La Clara (molinos), Gath y Chaves, Quebrachales Paraguayos, Deuda Pública Interna de Mendoza de 8 o|o, Bonos de Edificación Escolar de la Provincia de Entre Ríos de 6 o|o, Banco del Comercio, La Unión Mercantil (seguros), Cía. Ítalo Argentina de Electricidad, Depósitos del Banco Francés, Certificados del Banco de la Provincia de Buenos Aires, The River Plate Quebracho Co., La Industrial Paraguaya, Fomento Urbano y Rural, Banco Comercial Italiano, Banco Industrial Argentino, Cía. de Petróleo del Golfo San Jorge, Cía. de Nafta de Comodoro Rivadavia, Cervecería Buenos Aires, Viñedos y Bodegas Francisco Uriburu, Cía. de vapores Nicolás Mihanovich Ltda., Elaboración General del Plomo, Marina Mercante Argentina.

Se anotaron ofrecidos en venta, los siguientes:

Cía. Introductora, Banco Comercial Italiano, Bonos de Pavimentación de Bahía Blanca, Cía. General de Electricidad de Córdoba, Banco Español del Río de la Plata, Leuda Pública Interna de Santiago del Estero de 8 o|o, La Primitiva (fábrica de bolsas), La Ibero Platense (fósforos), Banco Proveedor del Río de la Plata, Cía. Argentina de Edificaciones, Cía. Telegráfico Telefónica del Plata (fundadoras), Caminos y Afirmados de la Provincia de Buenos Aires, Cía. de Tierras del Oeste, Colonia Alvear, American Quebracho, Puerto Galileo, Cía. Sud Americana de Billetes de Banco, Cía. Italo Argentina de Electricidad, Docks de Tránsito del Puerto de La Plata, Cía. de Grandes Hoteles de Mar del Plata, La Argentina (fábrica de papel), Banco Popular Argentino, Talleres Metalúrgicos, Banco Francés, Crédito Territorial de la Plata, Buenos Aires Building Society.

MERCADO DE CEREALES A TERMINO DE BUENOS AIRES

Primera rueda

Como una resultante inmediata del alza en los cereales experimentada ayer en los mercados norteamericanos, se desenvolvieron hoy los negocios, en la primera rueda de este mercado, con marcada actividad; realizándose negocios en partidas considerables y a precios que, no obstante los informes optimistas acerca del rendimiento que se espera de las nuevas sechas europeas, hacen sustentar el convencimiento de que nuestro mercado de cereales ha entrado dentro de un período de franca reacción.

Se operó en un total de 4000 toneladas; especializándose los negocios en trigo, el cual constituye el punto de especial interés por los tenedores de este cereal, debido en gran parte, a que se tienen informes exactos de que la cosecha norteamericana ha sufrido gran perjuicio y su rendimiento se estima en un 75 o|o menos que el obtenido en años anteriores.

El detalle de las partidas negociadas hoy es el siguiente:

Trigo: para octubre, entrega sobre dársena, 200 toneladas a 9.40; 800 íd. a 9.45; 200 íd. a 9.43; 200 íd. a 9.50; 2400 íd. a 9.55 $.

Maíz: para noviembre, entrega sobre dársena, 200 toneladas a 5.45 $.

MERCADO DE CEREALES A TERMINO DE ROSARIO

Primera rueda

Dentro de la misma corriente favorable con que se operó en el día de ayer en la rueda de este mercado, se desenvolvieron hoy los negocios en la primera hora oficial de operaciones, efectuándose 5300 toneladas a precios que confirman el estado firme de la plaza para las transacciones de cereales.

El detalle de las partidas realizadas es el siguiente:

Trigo: para septiembre, 1600 toneladas a 8.90; para octubre, 400 íd. a 9.10; para noviembre, 20 0íd. a 9.20.

Maíz: para septiembre, 200 toneladas a 4.75; 400 íd. a 4.74; para octubre, 200 íd. a 4.88; para noviembre, 1400 íd. a 5; 800 íd. a 5.02.

Lino: para octubre, 100 toneladas a 15